京城日報

一ヶ月定價一圓三十錢 地方送料共金一圓六十錢 (一部定價六錢)
京城府中區太平通一丁目三十一番地 發行所 合資會社京城日報社
編輯發行人 高宮太平

燦たりアッツ島の偉勳

山崎部隊全員に輝く行賞

【東京電話】昭和十八年五月十二日優勢なる米軍のアッツ島上陸に對し山崎部隊長を核心に陸海軍鐵石の團結と旺盛なる攻擊精神を發揮し、激鬪二旬敵に甚大なる損害を與へその心膽を寒からしめ遂に部隊長以下全員北海の孤島に戰死しよく皇軍の威武を中外に宣揚せる山崎部隊長に對しては二階級進級の恩命があつたが今回畏くも山崎部隊全員に對し優渥なる論功行賞の御沙汰あらせられ十九日午前陸軍省海軍省ならびに賞勳局より夫々發表した

今回の行賞中特に部隊長山崎保代中將以下廿五名の陸軍勇士及び江本弘中佐以下六名の海軍將士には夫々殊勳甲の優賞を賜はり、二千數百名の山崎部隊全員に對し夫々論功行賞の御沙汰を拜した

殊勳甲廿五柱

山崎中將に功三級

陸軍

陸軍省公表(昭和十九年四月十九日十時) 昭和十八年五月軍神山崎部隊長を核心として鐵石の團結と無比殉國の赤心に燃ゆる至誠至純の軍人精神とを遺憾なく發揮し優勢なる米軍に對し連日連夜屍山血河の激鬪を與へ、その心膽を寒からしめ遂に部隊長以下全員北海の孤島に玉碎し、克く皇軍の威武を中外に宣揚せる山崎部隊將兵に對し今般畏くも優渥なる恩賞の御沙汰あらせられたり、同時に殊勳甲の御恩賞を拜したる者は山崎部隊長以下廿五勇士なり 寫眞＝(上)山崎保代中將(下右)渡邊十九二中佐(同左)左右田信男少佐

殊勳甲

功二旭二 中將 山崎保代(山梨)
同 旭三 中佐 渡邊十九二(福島)
功四旭四 少佐 左右田信男(愛知)
功五旭六 准尉 熊上慶治(岩手)
同 同 曹長 米田貞吉(同)
同 同 同 吉藤辰之進(北海)
同 同 同 千場甚一(同)
同 同 同 渡邊貞繼(同)
功六旭七 伍長 高橋喜久雄(同)
同 同 同 畠山隆次郎(同)
同 同 兵長 早川勢吉(同)
同 同 同 岩本留藏(同)
同 同 同 長谷末作(同)
同 同 同 井上重藏(同)
同 同 同 行燈繁太郎(同)
同 同 同 中村道好(同)
同 同 同 天野信義(同)
同 同 同 高嶋惠吉(同)
同 同 同 野々村松造(同)
同 同 同 田村忠雄(同)
同 同 同 大山虎次(同)
同 同 同 北外治(同)
同 同 同 今多榮一(同)
同 同 同 齋藤初藏(同)
同 同 同 橋本一郎(同)

一般殊勳者(佐官以上)

陸軍側
功三 中綬 大佐 米川浩(秋田)
功四 旭四 少佐 沼田宏之(茨城)
功五 小綬 同 津屋二郎(岐阜)
同 旭四 同 波々伯部利雄(兵庫)
功四 旭四 中佐 西江愼七(鳥取)
功五 旭三 少佐 小野金造(香川)
同 旭五 同 山本常朗(岡山)
同 旭四 同 福羽京二(長野)
同 同 同 矢敷喜作(福井)
功五 旭四 少佐 石垣由藏(秋田)
功五 旭五 同 大浦直二郎(札幌)

優賞に輝く戰歴

山崎保代中將

いよいよ熾烈を加へる敵海空軍の砲爆下泰然として部隊を指揮し、よく北海の孤島を確保、同年五月十二日極めて優勢なる敵は海空軍掩護の下に數箇所より同島に上陸し來り一旬にわたり屍山血河の敢鬪をつゞけ敵に甚大なる損害を與へたるも部隊の死傷また少くなかつた、よつて五月廿九日夜一切の措置を完了、自ら部隊の全力をひつさげ敵陣深く突入し部下全員とともに戰死し敵軍を震怖せしめ皇軍の威武を中外に宣揚した

渡邊十九二中佐

部隊長として中支鎭江作戰、北支中原會戰などに參加し拔群の武功を奏したが、昭和十六年十月獨立部隊長となり、北方に轉進戰死す

左右田信男少佐

高射砲中隊長としてさきに中支に從軍し特に宜昌作戰間少數兵力をもつてよく作戰軍の側背掩護に任じ赫々たる武勳を樹てたが、昭和十八年十一月末以降アッツ島警備に當り寡兵よくその威力を發揮し防空を全からしめた、米軍同島に來襲するやしばしば敵機を擊墜するとともに優勢なる敵兵に對し地上戰鬪に參加して勇戰奮鬪遂に戰死す

熊上慶治准尉

北支山西省において共匪討伐にあたり各種作戰警備に從事し、なかんづく中原會戰に參加し赫々たる武勳を樹てた、昭和十七年十一月以降アッツ島警備に任じ、築城、交通など各種作業に任じ勇戰奮鬪遂に戰死す

米田貞吉曹長

さきに中支方面に活躍し、特に江南作戰大湖西方作戰あるひは贛東作戰などに參加し每戰偉功を奏した 昭和十六年十月渡邊部隊分隊長としてアッツ島警備に任じ奮戰

吉藤辰之進曹長

さきに北支方面に活躍し特に晉南作戰においては拔群の武功を奏した、重傷を負ひ内地に後送せられた、傷癒えるや再び選ばれて米川部隊附となり北千島の守備に任じ昭和十七年十月アッツ島に轉進戰死す

千場甚一曹長

さきに北支方面に活躍し晉南作戰などに參加し偉功あり米川部隊分隊長として北千島の守備に任じ昭和十七年アッツ島に轉進戰死す

渡邊貞繼曹長

さきに中支方面に活躍し時に宜昌作戰に參加その後米川部隊分隊長となり北千島の守備に任じ次いでアッツ島に轉進戰死す

高橋喜久雄伍長

さきに北支山西省において長期にわたり各種作戰警備に從事しなかんづく中原會戰に參加し赫々たる武勳を樹て、のち北千島砲兵隊に轉屬し同地の守備に任じ昭和十七年十一月アッツ島に轉進戰死す

畠山隆次郎伍長

さきに中支方面に活躍し時に江南作戰に參加し偉功を奏しのち米川部隊に屬し北千島の守備に任じ續いて昭和十七年十月アッツ島に轉進戰死す

早川勢吉、岩本留藏、長谷末作、井上重藏、行燈繁太郎、中村道好各兵長

各兵長はさきに北支方面に活躍し山西、河北省などにおける各種作戰警備に參加して偉功を樹て内地に歸還後米川部隊に屬し北千島の守備に任じ續いて昭和十七年十月アッツ島に轉進戰死す

天野信義、高嶋惠吉、野々村松造、田村忠雄、大山虎次各兵長

各兵長はさきに中支方面に活躍し時に江南作戰、豫南作戰などに參加し偉功を樹て内地に歸還し米川部隊に屬し北千島の守備に任じ續いて昭和十七年十月アッツ島に轉進戰死す

北外治兵長

さきに中支方面に活躍し時に江南作戰に參加し偉功を樹て、のち米川部隊に屬し北千島の守備に任じ續いて昭和十七年十月アッツ島に轉進戰死す

齋藤初藏、今多榮一兵長

各兵長はさきに中支方面に活躍し時に宜昌作戰などに參加し偉功を奏し、のち米川部隊に屬し北千島の守備に任じ續いて昭和十七年十一月アッツ島に轉進戰死す

橋本一郎兵長

兵長は北支山西省において長期にわたり各種作戰警備に從事しなかんづく中原會戰においては赫々たる武勳を奏しのち北千島砲兵隊に轉屬し同地の守備に任じ昭和十七年十一月アッツ島に轉進戰死す

江本中佐に功三級

輝く殊勳甲、六將士

海軍

海軍省公表(昭和十九年四月十九日十五時) 今般アッツ島において戰死せる左記の者に對し頭書の通り敍賜の恩命を拜したり

殊勳甲

功三旭三 中佐 江本弘(小樽市)
功四旭六 整曹長 佐藤退治(秋田)
同 七 上曹 岩崎多吉(京都)
同 同 上整曹 望月藤吉(靜岡市)
同 同 同 早川一治(千葉)
同 同 一曹 小林敏男(新潟市)

殊勳甲として優賞せられた江本海軍中佐以下六名の戰鬪概要左の如し

江本弘海軍中佐

江本弘中佐

開戰以來某航空隊飛行長としてビスマルク群島、ニューギニヤ方面攻略戰に從事し、ソロモン海戰、珊瑚海々戰などにも參加、偉功を樹て、その後某航空隊參謀となり、北方作戰に參畫し、偶々アッツ島に派遣せられ、作戰要務遂行中敵大部隊の來襲に際會し自ら現地海軍部隊を指揮し陸軍山崎部隊と協力敢鬪遂に壯烈なる戰死を遂げた

通信連絡に挺身

岩崎多吉上曹 小林敏男一曹

開戰當初より海上部隊通信關係員として作戰に參加し功績を擧げて來たが、その後岩崎上曹は海軍通信隊アッツ島分遣隊長として、また小林一曹は同隊員として派遣せられ、酷寒と戰ひ、勞力資材の不足、施設の貧弱なる惡狀況下にありてよくその任を全うしつゝありたるところ、昨年五月敵大部隊の攻擊を受け所在陸海部隊の通信機關逐次破壞せられ、通信杜絶せんとするや唯一の輕便無電信機を死守し、これを修理しつゝ徹夜を分たず陸軍山崎部隊長の最終報告たる戰鬪狀況、將來の作戰、參考資料

佐藤退治整曹長、望月藤吉上整曹長、早川一治上整曹長

開戰以來航空基地飛行機地上整備員として功績を擧げつゝあつたがアッツ島基地に派遣さるゝやあらゆる惡條件を克服して飛行機整備の完璧を期しアリューシャン方面における航空作戰に寄與、昨年五月敵大軍の來襲を受けるや敵中に肉彈突擊を敢行し戰死す

アキノ特派大使參內

【東京電話】一夜を大東亞會館で明かした比島答禮特派大使ベニグノ・エス・アキノ氏一行は、十八日午前九時四十分同館發直ちに宮中に參內記帳を終へ、續いて大宮御所、秩父、三笠各宮家に伺候來訪御挨拶の記帳をなし、同十一時廿分宿舍に入り、午後は軍事博物館を參觀した

司法官會議開く

司法官會議は十八日午前九時半より本府第一會議室で小磯總督臨席、田中政務總監統裁の下に開催、本府より關係局課長、井原朝鮮軍參謀長、高地憲兵隊司令官、鈴木鎭海警備府法務長、小野山高等法院長、川上同次席檢事、中田國東地方法院長、今井安東地方法院長、杉原新京高等法院檢察廳次長、聯絡部事務局總長、朝※

※鮮軍、京城、羅南兩師團法務部長代理の部外者のほか各裁判所、檢事局の監督官等約七十名が出席、國民儀禮ののち小磯總督より別項の如く戰時下司法官の進むべき方向を示す訓示があり、次で田中政務總監訓示、早田法務局長指示、高原高等法院長訓示があつて正午休憩、午後は井坂刑事課長、美根企劃課長の講演があり引續き諮問答申、管内狀況報告があつて午後五時すぎ第一日目日程を終つた、なほ出席者は同日會議前に朝鮮神宮に參拜した【寫眞＝第一日の會議場】

皇國道義の具現へ

總督責務重大を指摘

小磯總督訓示

司法部首腦者會同に當り一言聊か所懷を披瀝致します 世界列强悉く其の全力を擧げ決戰に千年の運命を賭しつゝある此の苛烈なる戰局に對し我等一億國民の必期する所が人力物力の總てを盡して戰力を增强蓄積し以て終局に於ける勝利の活機を把握するにあることは喋々の要がありませぬ、朝鮮の有する人的物的の力が此の場合國家的貢獻をなすべき重大なる使命を有することも勿論であります

然るに物の力を起すは人であり人の力を統一に結集昂揚するは道義精神であります、戰爭の長期化は古來道義の頽廢を顯現象として伴ふものでありますが、我が國の戰爭目的の宣揚と半島における皇道統治の純粹なる精神理念とを益々明かならしむることに依つて初めて道義の低調化を防止し得るのであります、司法部門の道の間に於ける使命果して如何、由來其の使命は國家公安の維持と國民權義の保全にありと謂はれてゐるのですが此の程度の觀念規定だけで果して十分でありませうか

惟ふに『法』の國訓『ノリ』は憲法、律令、規則、綱紀、常軌などに當て嵌ると共に、彝倫、道德などにも明かに通じてゐることは以て我が國に於て法と道と政と敎とが一如であるべきことを示唆するものと存ずるのであります即ち皇國司法の使命は崇高なる皇國道義を具現し國民に之を實踐するに在りと申すべきであります

勿論司法はその活動分野において行政と異り、直接に戰力增强の任を擔當するものではありませぬ然しながらその職務を通じて國民の彝倫を正し德義を明かにし戰力增强の障碍となれる經濟事犯その他諸種の犯罪を徹底的に芟除し、或は世上の紛爭關係を迅速圓滑妥當に解決しこれ等に關係せる者をして改過遷善に導き健全なる大衆と總力一致、以て戰力增强に邁進せしむるやう側面的に支ふることは固より可能であつてこの皆會に甚き職域に挺身することこそ決戰下特にその要切なるを感ずるのであります

司法の任以上の如くなる以上その職に在る者は常に自らを正しく持すべきは勿論その行ふ處常軌を脫逸せざる樣心掛けねばなりません、特に司法部首腦者たる諸官はその責務の重大性を認取して率先垂範自ら陣頭指揮に邁進し前述の使命完遂に當られんことを要望して已みません

社說

勇士の行賞に誓ふ

昭和十八年五月十二日軍神山崎部隊長以下二千餘の陸海軍將兵がアッツ島の氷雪を濺恨の鮮血に染めて全員壯烈なる戰死を遂げて以來早くも一年に及ばんとしてゐる。山崎部隊長についてはさきに特にその勳功に對し二階級特進の恩命があつたが、今回更に畏くも同部隊全員に對し優渥なる論功行賞の御沙汰あらせられた。在天の英靈必ずやけふの日の榮譽に感泣しつゝあらむことを想ふとともに、その遺族はもとより、これを再拜と仰ぎ、國民の感奮と景める一億の誰かこの御沙汰に感激せざるものあらん。

今回の行賞中特に山崎中將以下廿五名の陸軍將士および江本中佐以下六名の海軍將士は夫々殊勳甲の優賞を賜り、これにつゞく二千有餘の同部隊全員に對してもまた破格の論功行賞を賜はつたのであるが以て同部隊の壯烈なる敢鬪が如何にわが比類なき國軍の精華を發揚せるものであり、いかに皇軍の威武を中外に宣揚せる赫々たる武勳であるかを立證するに足るのである。若しそれ、鬼神も哭かん勇士らの阿修羅の如き奮戰敢鬪が傑然として敵兵の心膽を寒からしめ、敵陣をして恐怖のドン底に陷れたその精神的成果と遂に渾然として一億國民の敵愾心を昂揚し、擊ちてし止まん士氣を振起せしめた殉忠精神の教訓に想ひを致すならば、アッツ島勇士の敢鬪こそは振古未曾有の今次大戰史に燦として、不滅の光芒を放つべきものなることを固く信じ、このたびの有難き恩命を機としてわれらの眼前に再び甦り來れる勇士の忠魂に對し更めて哀悼の誠を捧げると共に、その偉勳を景仰して、新しく胸底にせまる感激を禁じ得ないものがあるのである。

今回殊勳甲の優賞に浴せる勇士の各戰鬪概要を一讀するに、山崎部隊長以下諸勇士の壯烈なる血戰力鬪とその壯絶極りなき最期は到底われらの筆舌のよくつくし得るところにあらず、たゞ神の如き將兵の心に襟を正して合掌するのみであるが、各將兵を貫く七生報國の殉忠精神こそは我等をして心奧から奮起せしめずにはおかないものがある。アッツ島勇士の旺盛なる敢鬪精神は上御一人に歸一し奉る大楠公の精神に通ずる。日本精神の眞髓は果して何處にありや、世界各國はいま競つてこの神祕の謎を解かんとしてこれが究明に大童であるといふ。しかし彼等にとつてこれは謎であつても、われらにとつては斷じて謎ではなく、それは建國三千年以來傳承し來つた國民的大信念に外ならぬのである。アッツ島の勇士の敢鬪は實にその再現に外ならぬ。われらもまたこの皇土に生を享けたもの、特權であることに自らの誇りを持ち、アッツ島勇士につゞいて、神州を護持し進んで醜敵殲滅のみ戰に赴かんと念願するのみである。

然しながら、アッツ島の歷史的場面とキスカ島の轉進以來仇敵米國の侵攻企圖はいよいよ熾烈なるものがあり、北海の波濤はますます荒きものがある。南方よりする正面の敵侵略謀略も侮るべからざるは勿論、西方支那大陸よりする敵の策動にもわが神州を目指して虎視眈々たるものがあることを忘れてはならぬ。山崎中將以下の英靈は必ずや北洋の古戰場に踏止まつて皇國の安泰を護持することであらう。しかし何んぞこのことの勇士の靈に委しおかるべき、われらは今こそこの勇士の跡に續き從つて、神州を侵さんとするものは悉くこれを海底に葬り去らねばならない。一億鐵石の團結を固くし内には戰力の增強に邁り、外には一億みな戰士となつて醜敵を屠ることこそアッツ島勇士の勳功に報ゆる道でなければならない。われらはけふアッツ島勇士行賞の御沙汰を拜し、今更ながら敵愾の激情押へ難きものを感ずるとともに、誓つてその復仇を念願、以てこれら勇士に有難き優賞を賜うた鴻恩に應へんとするものである。

公館の暗號、行嚢を禁止

英、外交史上空前の手を打つ

【ストックホルム十七日同盟】ロンドン來電によれば英國政府は十七日夜半以降各國大使館の暗號、外交飛脚便の行嚢を一部禁止するといふ外交史上空前の手を打つに至つたと傳へられる、尤も合衆國、ソビエート聯邦ならびに各自治領は除外例としてゐるが、軍隊使節に對しては除外例が適用されないロイター電報によれば英國外務省の公表正文次の通り

英國政府はすべての外交團代表首腦に對し四月十七日から十八日にかけての夜以降、今後何分の通告あるまで英國政府としては『第一に外交使節が本文でない一切の電報を發信乃至受信することを』『第二に機關に附せられない一切の外交行嚢を接受し、かつ右日取り以後接受された行嚢を機關を受ける前に受取ること』『第三に公式の飛脚便外交官乃至領事代表者または正式乃至半官的資格者がこの國から出發することを許可出來ない』旨通達した

マーシャル諸島、敵基地夜間痛爆

【中部太平洋〇〇基地十八日同盟】わが航空部隊は十四日深夜闇を衝いて重ねてマーシャル諸島方面の敵基地を强襲、巨彈の雨を降らせてこれに痛烈な損害を與へ、さらに挑戰し來つた敵機と空戰、その一機を擊墜、地上に炎々たる火災を認めて歸還した、この戰鬪においてわが自爆一機の尊い犧牲を出した

ウオツゼ島に四十機來襲

【中部太平洋〇〇十八日同盟】十六日午前マーシャル諸島ウオツゼ島に敵戰爆連合四十機が攻擊を加へて來たが、わが所在部隊はその一機を擊墜した、わが方被害なし

廿九機來襲 チョイセウル

【ラバウル十八日同盟】十五日午前敵戰爆連合廿九機がチョイセウル島方面に來襲したが、わが所在部隊はこれと交戰、その一機を擊墜した、わが方被害なし

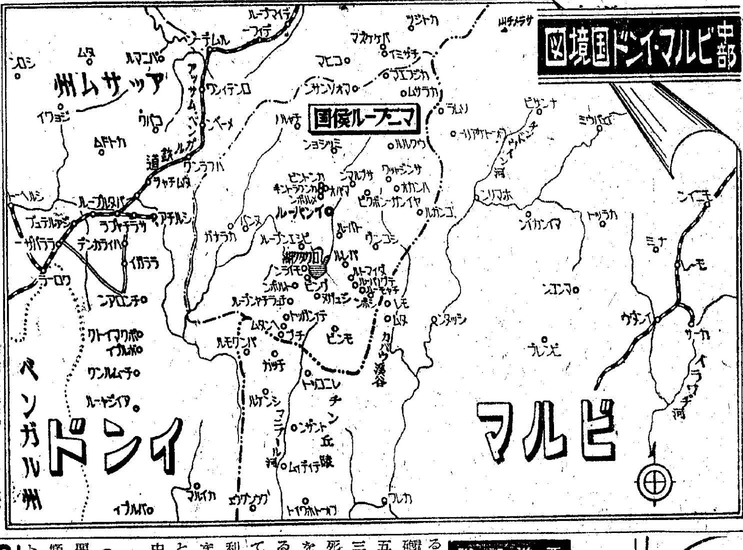

『雨季到來』祈る敵

インパール周邊 假借なき猛攻

【印緬前線中島報道班員十七日發】インパール盆地にある敵第四軍團主力は唯一の退路口であるビシエンプール、シルチヤ道側が〇〇兵團の强大する壓力によつて脅かされ今や全くアッサム方面との地上連絡は遮斷されるの運命に陷り、敵數萬に上る敵大軍と自動貨車少くとも一萬輛はインパール盆地に孤立するに至つた、現在インパール盆地の敵は第四軍團戰鬪司令所をジヤングル内に移動、わが南下部隊を阻止せんと頑强に抵抗してゐるが一方北上部隊に對してはパレル要塞線及びビシエンプール周邊で阻止せんと必死に抵抗を試みてゐる かくてわが包圍殲滅環内の敵はインパール飛行場群を利用して空中補給によつて最後の抵抗をしてゐるが、敵の奮鬪する所は現在の抵抗線を如何なる犧牲を拂つても極力死守、戰線を膠着狀態に導いて彼我一瞬の行動を阻害する雨季將軍の到來を專ら待たんとしてゐるらしく、マウントバツテンがインパールの第四軍團司令部を訪れて督戰激勵したのもこの意圖だつたとみられる、しかしながら今や防勢に立つた敵はこの消極的戰法によつて前線將兵の士氣は著しく低下し、わが假借なき包圍猛攻の前にインパール周邊に壓縮されんとしてゐる

南下部隊 四〇五七高地突入

【印緬前線長谷川報道班員十七日發】イリル、レイマコン兩河の合流點左岸角高地の最突端四〇五七高地(インパール東北十二キロ)に對する攻擊は八日夜その北角を奪取して以來熾烈を極め敵空軍、戰車、重砲など空陸からする猛反擊下に激戰を展開中であつたが、十二日新鋭部隊の增强を得たわが部隊は十四日夜猛然總攻擊の火蓋を切り十五日早朝遂に敵主陣地の一部を占領、戰車を動員必死の逆襲を受けてゐる

西進部隊 テグノパール要塞 要點占領

【印緬前線〇〇中島報道班員十七日發】パレル前面の中心十キロに及ぶ要塞の攻防戰は去る十日以來日夜間斷なく激戰が展開されてゐるが、わが攻擊部隊は新に〇〇砲の增强を得て猛攻擊を開始し十五日夜半テグノパール要塞の要點三角山を肉彈をもつて占領、また死物狂ひに反擊する敵に逐次擊退を加へ奪回を企圖して逆襲して來る敵大軍を壯烈極る白兵戰をもつて擊碎してこれを確保し戰局を有利に展開せしめて〇〇砲は一彈また一彈敵の砲火點を擊碎し陣地と共に吹飛ぶ敵の姿がわが陣地から手に取るやうに望觀出來る 一方他の部隊はシタチンジヤオ(テグノパール北方十キロ)の敵要衝に對し十五日六時第一線の鐵條網の破壞に成功し敵前一百メートルの至近距離に肉薄したため敵は猛爆を受けてゐる

南部國境 カラダン戰大詰

【カラダン前線沼崎報道班員十七日發】ミー河を渡河して北上しつゝあるわが精鋭の猛擊に敵は新に西阿部の後方にあつたパンジャップ兵一千を動員、パレトワ防衛に最後の努力を傾注してゐるが、わが諸部隊は、十六日夕刻の豪雨を衝いて快速進擊を續けピー河を北上する部隊と呼應パレトワ攻略態勢を一段と强化し雨季迫るカラダンの戰鬪の大詰は日に日に終局に近づきつゝある

消息

◇池淵祥次郎氏(三井油脂社長)十八日東上
◇石田千太郎氏(朝鮮石炭社長)西鮮地方より十八日歸城
◇白川榮來氏(日無製鐵社長)十七日鎭南浦、滿州方面へ出張、廿三日歸城豫定

パドリオ政府組閣

パドリオ政權參加を決議したが、ナポリからロイター電報によればパドリオは十七日午前一應全國王エマヌエレ三世に對し辭表を提出、國王はパドリオに對し新内閣の組織を委嘱したと傳へられ、パドリオは直ちに共産派領袖エルコーリ、農民派領袖カラチオロなどと會見、直ちに組閣工作に着手したが、十七日夜に至り組閣本部では『すでに組閣を完了したので遲くとも十八日發表出來よう、共産黨はじめ反ファッショ黨六政黨から各一人宛入閣する豫定だ』と述べてゐる

ソ聯對伊問題聲明

【モスコー十六日同盟】ソ聯外務人民委員會次長ヴイシンスキー氏は十六日イタリヤ問題に關し、次の通り聲明した

ソ聯政府は米英兩國政府に對しパドリオ政權に英米ソ各國代表を參加せしめる件を提案した結果、イタリヤ諮問委員會はパドリオ元帥が各派を網羅した内閣を即時組織した、以上の決定は米英ソ三國の共通の見解を表明するものである

米、重慶に敗戰釋明

【リスボン十七日同盟】米國副大統領ウオーレスの重慶行につき十七日UP通信のワシントン電が報ずるところによれば、ウオーレスの使命は專ら反樞軸軍のビルマ作戰につき重慶政權に釋明することにあり、それ以外には殆ど重大な使命はもつてゐないといはれる

英の對印政策非難

【ストックホルム十六日同盟】印度戰線からの敗報にイギリス政界ではマウントバツテンに對する非難と並行して、チヤーチルの印度政策に對する非難が高まり表面化するに至つた、ロンドン來電によれば『印度即時解放委員會』團體は十六日カクストンホールにおいて大會を開催、次の決議案を採擇したと傳へられる

印度現下の危機にかんがみ、印度人ならびにイギリス國内の印度同情者は印度の政治犯人を即時無條件で釋放し、印度の完全な獨立の基礎上に國民政府を結成させることを要求する

バツテン司令部 一ケ月前移轉

【ストックホルム十七日同盟】マウントバツテン軍司令部はセイロン島に移轉した旨十六日發表したが、ロンドンからストックホルムに達した情報によれば、すでに一ケ月前に移轉を完了してゐたものといはれる 反樞軸陣營は司令部の移轉發表と同時にビルマ總反攻の切迫を盛んに宣傳してゐるが消息筋は十七日以上に關し次の見解を表明した

マウントバツテンは一ケ月前から司令部をセイロン島に移し
一、米英印度重慶軍をもつてアラカンから地上反攻を開始する
一、故ウインゲートを司令官とする反樞軸軍落下傘部隊をビルマの日本軍後方に降下せしめて挾擊戰術をとる
一、アンダマン、ニコバル兩島およびビルマ西岸に攻擊の火蓋を切る
準備を整へてゐたが、この計畫は反樞軸軍が反攻を開始する前に日本軍がインパールに對して猛攻擊を展開したため齟齬に歸し、第一の計畫は第一陣として攻擊をはじめた落下傘部隊が日本軍のため包圍殲滅されウインゲート自身も戰死したのでおぢやんとなり、第三の計畫すなはちセイロン島を基地とする海路反攻も現在の印緬戰況をもつてしては手のつけやうがない有樣である

ボンベイ死者三百

【リスボン十七日同盟】ボンベイ來電＝ボンベイ市廳は十七日夜の公報において、十四日ボンベイ港内に發生した火災および爆發による死者は現在までに三百卅六名に達したと發表した

消化胃健錠 カネホウ
南方特産パパイン製劑
健胃・健民强兵 消化促進
京城府南大門通二丁目 新井藥房
KGK

ポケットに メンソレータム
いつでも備へておきたい メンソレータム
價 25錢 45錢 90錢
4—27A

加減乘除─あらゆる計算事務の機械化兵器 ・カタログ進呈・
タイガー計算器
タイガー計算器販賣株式會社 京城出張所(京城府太平通二ノ一〇二一・電(本局)2884)
(本社 東京市京橋區…一ノ二)

軸承界ノ革命兒!!
牧田式吸油裝置ハ自然科學ノ應用!!
マキタメタル
(カタログ進呈)
牧田メタル工業所
大阪市天王寺區石ケ辻町二四番地 電話天王寺(7)七六三八

工場給湯 大浴場
巴ボイラー
(性能) 燃料非常時に各種燃料を完全に燃燒せしめ、給湯能力迅速なる最新式温水罐で、堅牢、橫型、貯湯式の各裝置ありて多量の湯を使用するに好適
カタログ進呈 一般家庭用取扱ハズ
東京・神田・鍛冶町三ノ一 株式會社 巴商會
京城府黃金町二ノ一一 支店

みぞおちの健体器
肚!
みづおちの固きは万病のもと!!
胃腸や身體がメキメキ丈夫に
女や子供、老人も晝夜簡單に使用出來る
「說明書實驗例」一冊進呈
東京麴町四番町一六 株式健体會本部
發明特許
デパート・藥店に有り

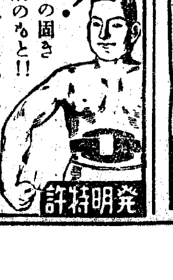

新種高周波絶緣物
ニッポレックス
特徴 一、原料國產 二、性能優秀 三、量產可能 四、成型任意 五、加工容易
八洲工業株式會社
本社 東京都京橋區新富町一ノ三 電話京橋(56)〇〇八四番
關西出張所 京都市下京區新町通正面下入 電話下(5)四八一一番

常時生產狀況を速報 目標超過者に報償
輕金屬決戰增産期間要綱成る

航空機の飛躍的增産を要請しその增産にはアルミ、金屬マグネなど輕金屬の增産が至上命令となつてゐるので政府は既に輕金屬工業會社に增資令法を適用實施すると共に、本年度上半期を輕金屬增産期間としたが、これに呼應して朝鮮でも增産に備へした責任生産制を更に强め、その全面確保を目指して四月一日から九月末日までを輕金屬決戰增産期間と定め朝鮮が負擔する增産の絶對量確保に邁進することとなつた右に關する方針、要領、措置は次の通り

第一、方針 皇國必勝の爲たる航空戰力の增强に即應し昭和十九年度上半期における輕金屬の飛躍的增産を達成せんがため四月一日より内地における計畫に呼應し輕金屬決戰增産期間を設定し朝鮮輕金屬急速增産を圖る

第二、要領 一、增産期間中の對象はアルミナ、アルミニウム、マグネシユム、弗化物及び電極の製造とする

二、增産期間は第一次を昭和十九年度第一・四半期、第二次を同年度第二・四半期に區分して設定する

三、取敢へず第一次期間の方策を實施しその成果を勘案しつつ更に第二次期間における計畫を樹立之が實現を期する

四、增産期間においては各工場毎に現有設備の最高能率發揮に重點を指向し邁進する

五、增産期間中本府は所要の生産指導、隘路打開、情報蒐集及び督勵官派遣等を極力實施するが專ら各工場責任者の創意工夫に基く生産增强を實施する

六、增産期間中における本府の業務處理は、鑛工局輕金屬化學課及び輕金屬統制會朝鮮支部の活動に依り要處理事項の强力適正なる解決を行ふと共に、地方に在りては關係各道鑛工部及び工務官の機動力發揮に依り現地處理事項に對する緊速的確なる措置を實施する

七、輕金屬統制會朝鮮支部は常時本府との連絡を緊密にし、且つ朝鮮總督府鑛工局各道鑛工部及び工務官と一體不離の態勢を布き中央地方における總督府諸施策並に業者側の業務處理に協力推進する

八、作業實施については陸海軍監督官の强力なる支援協力を求める

九、建設擴充工事に就ても前各號に準じ急速に工事を完了せしむる如く强力敏速なる措置を實施する

第三、措置 一、增産期間開始に先立ち關係係官、統制會及び業者の協議により萬般の準備を整へたる上四月一日より實施する

二、第一・四半期よりの增産確保に必要なる基礎的措置は資材、機器、勞務、輸送、資金及び技術等生産要素の各般に亘り概ね三月下旬迄に之を完了し、增産期間以降專ら設備の最高能率發揮に努むる

三、增産期間における生産目標は本府より業者に之を指示し

四、前號の目標生産量を超えたる會社並に功績顯著なる從業員に對しては增産期間終了後本府に於て適當なる報償乃至表彰措置を採る

五、增産期間中統制會朝鮮支部に常時生産狀況の速報的現狀把握を實施せしめ本府の指示に依りこれに基く所要の措置を講ずる

六、增産期間中における職員督勵には特に意を用ふることとし、これがため本府及び輕金屬統制會支部にかては放送、講演、映畫、關係資料等の最高度利用を圖る

七、電力についてはその最高度利用を期する

八、勞務については勞働力最高度能率發揮に努むると共に勞務管理の徹底を期しできる限り勤勞報國隊、應徵動員を活用する、なほ極力勞務者用、作業用品食料等の特配を行ふ如く考慮する

九、地方における作業は各道鑛工部及び工務官と緊密なる連繫を保持して實施することとし、之が爲既に結成せられある推進會其他の最高度の有効利用を圖る如く留意する

十、半島にかては特に新設擴張工事の最高期にあるを以て工事完了目標を設定し之が達成を期する可く能ふ限りの援助をなすと共に、施設促進に特別の功勞ありたる責任者及び土建業者等に對しては適當なる報償措置を採る如く考慮する

協力を要望 山地課長談

アルミ、マグネなどの輕金屬から航空機を製作するには三ケ月乃至六ケ月の期間が必要だ、從つて本年度の航空機增産には十八年度下半期及び十九年上半期生産の輕金屬の絶對量を確保することが先決條件だから、萬難を排してアルミ、マグネ、弗化物、電極などの飛躍的增産を圖らなければならぬ、本年度增産の重點を上半期に置く理由もこゝにある、この意味で内地の計畫に呼應して朝鮮も期間を設定し、責任生産制の實施と相俟つて絶對量を確保することになつた、この增産業者はあらゆる創意工夫と增産熱意とをもつて緊密な連絡のもとに重役陣を初め幹部の陣頭指揮に献身的努力を致し、また一般民衆は輕金屬の重要性を認識して積極的協力を要望する

化學技術の登錄制

【東京電話】化學工業統制會では重要化學製品の增强を技術面から促進するため統制規程に基き技術交流規程を制定し優秀技術に登錄制を採用、優秀技術ならびに工業所有權についてその事項の內容を統制會へ屆出させることゝした、この登錄技術は會長の責任において秘密保持が行はれるが、未登錄のものについては今後生じ得る一切の責任は技術所有者にあり會員の自發的登錄が要請されてゐる一方、統制會では登錄漏れの技術については各社個々に究明し、あくまで技術の十全を期する方針である

有煙炭社長に 新貝肇氏就任

東拓系の朝鮮有煙炭社長は池邊東拓副總裁の兼任だつたが、事業の進展に伴ひ專任社長を必要とするに至つたので、今回元總督府司政局長新貝肇氏を迎へることとなり、臨時總會の選任と同時に總督府の認可を得た【寫眞は新貝肇氏】

朝鮮、蒙疆間 物資交流打合

本年度の朝鮮、蒙疆間物資交流貿易實施打合會は、十九日から二日間總督府第三會議室に開催するが、蒙疆側からは中野商工課長以下數名、自治政府及び大使館關係者らが出席する

各道割當國債八百八萬圓 前年比增八割五分、廿日賣出し

遞信局では十八億圓達成に合せて廿日から五月五日までに國債の現物五百十二萬六千圓と債券八十四萬一千九百五十圓を賣出すが、今期から新たに開始した國債貯金の現物の外に二百九十五萬一千圓を各道に割當てたので、割當總額は八百七萬七千圓で前年同期の四百七十三萬圓に比べると八割五分の增加である、なほ國債の各道別割當は左の通り（單位千圓）

道名	現物賣付高	國債貯金	計
京畿	一、三〇〇	一、〇〇〇	二、三〇〇
忠北	[illegible]	[illegible]	[illegible]
忠南	[illegible]	[illegible]	[illegible]
全北	[illegible]	[illegible]	[illegible]
全南	[illegible]	[illegible]	[illegible]
慶北	[illegible]	[illegible]	[illegible]
慶南	[illegible]	[illegible]	[illegible]
黃海	[illegible]	[illegible]	[illegible]
平南	[illegible]	[illegible]	[illegible]
平北	[illegible]	[illegible]	[illegible]
江原	[illegible]	[illegible]	[illegible]
咸南	[illegible]	[illegible]	[illegible]
咸北	[illegible]	[illegible]	[illegible]
計	[illegible]	[illegible]	[illegible]

郵貯目標超過七割一分 債券も消化

千四十二萬人の通帳と三億三百卅八萬二千圓の貯金をもつて遞信局は國債、債券、郵貯、年金、簡保の前年度遞信貯蓄成績を目下集計中であるが、全鮮千百餘の郵便局窓口に集つた郵貯の金額は目標六千二百萬圓に對し一億七百六十四萬七千圓の總增で七割一分の飛躍的數字を記錄した、また國債、債券でも底力を示し六千二百萬圓の割當てに對し一〇二分一厘の六千三百卅一萬五千九百廿圓を完全消化した、なほ國債の割當は四千四百萬圓であつた

厚生次官更迭 後任に相川知事

【東京電話】武井厚生次官は今回勇退することゝなつたので、これを機として内務、厚生兩省では交流人事を行ふに決し厚生次官に愛媛縣知事西國地方行政協議會長相川勝六氏を起用すると共にこれに伴ふ異動を十八日の閣議に附議決定、御裁可を經て同日左の通り發令した

任厚生次官（一） 愛媛縣知事 相川勝六
任愛媛縣知事（一） 京都府知事 雪澤千代治
任京都府知事（一） 內務省地方局長 新居善太郎
任內務省地方局長（一） 厚生省衞生局長 灘尾弘吉
任福島縣知事（一） 厚生省調査官 石井政一
任厚生省衞生局長（一） 福島縣知事 增田甲子七
依願免本官 厚生次官 武井群嗣

內務辭令（十八日）
任內務調査官（二） 陸軍司政長官 工藤鐵太郎

地震保險も新設す
戰時特殊損害保險法廿五日實施

【東京電話】第八十四議會を通過成立した戰時特殊損害保險法は二月十五日公布せられたが、大藏省では實施に必要なる諸般の準備を進めた結果、いよく廿五日より施行することとなり、十九日附官報をもつて關係勅令たる

一、施行期日に關する件
二、戰時特殊損害保險法施行令
三、戰時損害保險特別會計規定中改正の件、および戰時特殊損害保險法施行規則（省令）ならびに取扱保險會社十八社（再保險會社たる東亞火災海上を除く火災保險會社）施行地域、保險料などを指定した告示七件などを公布した

しかして同法の實施により既存の戰爭保險のほか新たに地震保險の制度も新設されることとなつたが同法實施に伴ひ去る第七十八議會で成立を見た戰爭保險臨時措置法は廢止され、同法による現存戰爭保險契約は新法による保險料をもつて引繼がれることとなつてゐる

普通物件平均八分引下げ

【東京電話】戰時特殊損害保險法の實施に伴ひ戰爭保險（又は地震保險）が火災保險に自動的に附帶するため、火災保險契約者の負擔がある程度增大することとなるので、損害保險統制會では今回火災保險料率の全面的引下げを斷行することに決定、戰時特殊損害保險法の施行と同時に實施する、火保料金引下げの內容は左の如くであるが、これを機會として現今の複雜な特殊料率割增料率および建物の構造等級別による料率の適用に關する規定の簡素化も併せて行ふ、なほ既契約の火保料率の未經過期間の關係上從前通り

大藏省發表（十九年四月十八日） 基本料率に就ては現行料率がすでに相當低率なるものは据置くが、高率なるものほど漸次その引下げ率を大ならしむることとして五分乃至二割の引下げを行ふこと、この結果全國的に見れば平均八分程度の引下げとなる見込である（例へば東京都、大阪市などの六大都市の木造住宅の基本料率は現行の四圓が三圓六十錢となる）

二、空地割引については全國各地において區々にわたつてゐる現狀を改め全國一律に周圍十間又は方二十間以上の空地を有する建物に限り基本料率の四割引とすること

三、木造建築物にありても防空、防火上適切な施設を施しある建物に對して一割引とすること（從來通り）

四、工場物件の基本料率は現在二十三階級に分れてゐるが、これを一括にすると共に各料率につき大幅引下げを行ふこと

五、倉庫物件についても右に準じそれぞれ基本料率の引下げならびに料率の簡素化を行ふこと

いても現在すでに相當低率なものはそのほどその引下率を少し全面的に見て平均五分程度の引下げを行ふこと

大幅に引下げ 內地物件の戰爭保險料

【東京電話】戰時特殊損害保險法施行規則第六條大藏省告示による戰爭保險および地震保險の保險料（保險金額千圓に對し）は次の通りで內地所在物件に對する戰爭保險料は大巾に引下げられた

これに伴ひこれまで戰爭保險臨時措置法により成立してゐる保險契約で本法施行の日、すなはち四月廿五日において殘存保險期間が一月以上あるものに對しては當該保險契約が消滅又は消滅した時に保險契約者より請求に應じ殘存保險期間一月（一月未滿の端數は切捨）毎に保險金額千圓に對し十錢に相當する保險料を拂戾すこととなつてゐる

（イ）內地所在物件

（一）倉庫物件（保險期間一月又はその未滿）（單位圓）

戰爭保險料 新	戰爭保險料 舊	地震保險料
〇、三五	〇、五〇	〇、〇五

（二）右以外の物件

期間	戰爭保險料 新	戰爭保險料 舊	地震保險料
一年又はその未滿にして六月を超ゆる期間	二、〇〇	三、五〇	〇、五〇
六月又はその未滿にして三月を超ゆる期間	一、〇〇	二、〇〇	〇、二五
三月又はその未滿にして一月を超ゆる期間	〇、六〇	ナシ	〇、一五
一月又その未滿	〇、二〇	ナシ	〇、〇五

（ロ）外國所在物件

	第一地區	第二地區	第三地區
（一）倉庫物件（保險期間一月又はその未滿）戰爭保險料	一、〇〇	二、〇〇	三、〇〇
（二）右以外の物件（保險期間六月又はその未滿）戰爭保險料	一、〇〇	二、〇〇	四、〇〇

（ハ）運送品

	第一地區	第二地區	第三地區
（一）內地より內地又は外地向け	五、〇〇	一〇、〇〇	一五、〇〇

（二）右以外の運送品の戰爭保險料

	內地へ（內地又は外地へ）	滿洲國へ	第一地區へ	第二地區へ	第三地區へ
內地より	ナシ	一、〇〇	二、〇〇	四、〇〇	六、〇〇
滿洲國より	一、〇〇	ナシ	三、〇〇	五、〇〇	七、〇〇
第一地區より	三、〇〇	三、〇〇	三、〇〇	五、〇〇	七、〇〇
第二地區より	四、〇〇	五、〇〇	五、〇〇	五、〇〇	七、〇〇
第三地區より	六、〇〇	七、〇〇	七、〇〇	七、〇〇	七、〇〇

第一地區—蒙疆、北支および中支（漢口を除く）▲第二地區—漢口地區南支（香港、マカオ、廣州灣租借地および海南島を含む）泰國、佛領印度支那、フイリピン共和國、マライ、スマトラ、ジヤワ、ボルネオおよびセレベス▲第三地區—ビルマ國、ニユーギニヤ、モルツカ諸島および小スンダ列島

許認可事項を廢止
六月一日實施 中央事務、地方委讓

【東京電話】政府は決戰非常措置要綱において中央行政事務の地方委讓を決定、その具體案を作成中であつたが成案を得て十八日の閣議に決戰非常措置要綱に基く中央行政官廳の許認可などの事務の廢止および地方委讓に關する件を附議決定、內容を情報局より次の如く發表した

情報局發表

決戰非常措置要綱に基く中央行政官廳の許認可などの事務の廢止および地方委讓に關する件

中央行政官廳の許認可などの事務については從來個別的にこれが廢止または地方委讓の措置をとり來れるを改め、概ね左の如き內容の勅令の制定を仰ぎ包括的に之が廢止または地方委讓をなすの措置を講ずること

一、地方行政官廳が受くべき中央行政官廳の監督上の許認可などはこれを受くることを要せざるものとすること、但し主務大臣において特に事項を指定して

（一）地方行政協議會長たる都廳府縣長官にその職權を委讓し

（二）許認可などに代へ報告を徴し、または

（三）特別の必要あるものについては中央行政官廳の許認可などを受くべき旨の特例を設けるものとすること

二、個人または法人に對する中央行政官廳の許認可などの職權はそ

（イ）許認可などの申請につき法令上經由行政官廳の定めある場合において當該經由行政官廳が地方長官またはその下級行政官廳なる時は當該地方長官、當該經由行政官廳が地方長官以外の地方行政官廳又はその下級行政官廳なる時は當該地方行政官廳

（ロ）前號の場合を除くのほか許認可などを要する事項の主たる關係地を管轄する地方長官、但し當該事項が地方長官以外の地方行政官廳の所管事項に係るものなる時は主たる關係地を管轄する當該地方行政官廳

（ハ）前二號に拘らず主務大臣とくに地方行政協議會長たる都廳府縣長官に委讓することを得、なほ主務大臣は事項を指定して（一）許認可などを廢止し（二）許認可などに代へ報告若くは屆出を徴しまたは（三）特別の必要あるものについては中央行政官廳の許認可などを受くべき旨の特例を設け得るものとすること（註）統制令などへの職權委讓は別に考慮すること

三、前二項の措置に關聯し必要なる規定を設くること

▲備考

一、外地關係、軍政または司法行政關係、大臣と外局長官などとの關係、第一次地方行政官廳との關係、第二次地方行政官廳との關係、

に伴ひ中央行政官廳の職員を地方行政官廳に配置するの措置を講ずること、右に關しては細則の活用などにつき考慮すること

三、本件は六月一日より實施する如く措置すること

定例閣議

【東京電話】十八日の定例閣議は午前九時より開かれ、東條首相以下各閣僚出席

一、決戰非常措置要綱に基く中央行政官廳の許認可などの事務の廢止および地方委讓に關する件を附議、森山法制局長官より詳細說明、これを決定、午後零時三十五分散會した

貯蓄と配給の新構想（上）

對談 田中鮮銀總裁 高田本社副主筆

國民の最低限度における戰時生活を確保しつゝ國家が戰爭の名において要請する國民貯蓄計畫を如何にして達成するかといふことは今日決戰政治の當面する最大の課題である、すなはち貯蓄と生活必需物資の配給適正化といふことは一體不可分の關係において綜合的且つ計畫的の施策が講ぜらるべきことは今更言ふまでもない、勿論政府はこれに凡ゆる手を打ち一段と積極化し得られる程度の手段はすべてこれを實行に移し、國民の協力を求めつゝある、しかし戰局の深刻化に正比例して貯蓄の目標は益々高められ、物資の配給また一段と窮屈化しつゝあることは別に怪しむに足りないとしても、今日もはや從前一樣の手段を以てしてはこれが解決は到底至難といはねばならない、こゝにおいて〝貯蓄と配給〟の新たなる構想が工夫されねばならなくなつて來る、われらも亦國民の一員としてこの二大課題の解決に協力するための私見、試案を隨時紙上に提議して來た、しかし〝貯蓄と配給〟の對策はひとり政府のみに俟つべき問題でなく、一億國民の一人一人が自ら創意工夫を凝らして解決すべき國民全體の問題である、この意味において本社は田中鮮銀總裁を煩はし、本社高田副主筆との對談の形式を通じ國民の指導者としての同總裁の地位、識見に依つてこの問題に關する抱負意見を問ふてみた、半島における民間の金融面に精通せる同總裁の說くところは必ずしもこの問題の全部に對する具體的解答ではないとしてもこの對談のうちに讀みとられる意見は最も權威あるものとして極めて貴重に値するもの多くあるを信じ、又問題解決の方向に極めて大なる示唆を與ふべきを確信して疑はぬ、ここに敢て紹介する所以である

高田 この決戰下に貯蓄がいかに重要であるかとか、その國民の貯蓄餘力を生み出すべき生活物資の配給制度を完全なものにすることがいかに必要であるかといつたやうな議論は今日もはやその時代ではないと思ふし、また政府當局に批判を加へるといふことも穩當でないので、本日は直接その本論に入つていかにすれば貯蓄計畫が最も容易に達成できるか、物資の配給制度をいかに適正化すれば國民生活の安定が得られるかといふ新しい構想についての御意見を伺ひたいと思ふ

まづ第一に、最近一部論者の間に強制貯蓄論とか、あるひは貯蓄の租稅化論といつた急進的な意見が行はれてゐる、何れも納得の行き難い論題であると思ふが、その趣旨には國民の熾烈な積極的協力の結びつきがあることを認めなければならない、これに對してどうお考へであるか

總裁 任意貯蓄では充分に成績が揚り難いから強制せよとか又は租稅的に負擔せよといふやうな論であらうと思ふが、これには考へねばならぬことが二つある、その一つは實行上どんな機構によつて適正に貯蓄手續が出來るかといふ問題すなはち今日貯金制度の現狀は一般の大衆層とか自由勞務者層とかいつた面に比較的多く見受けられる、この狀態と睨み合せて考へねばならない

第二には強制上の負擔が適正でないと國民生活の不安定を惹起するといふ點があり、延いては戰力の上に支障を來すといふ問題が起つてくる、それで現狀には行かない譯だ、今日のところとしては一般貯蓄心の向上を圖つて任意貯蓄の增强を堅持する傍ら多少貯蓄勵行上に强さを加へるといふ建前で國務の規合せや天引貯金といふやうな方策を加味してやつてゐるわけだ、つまり經濟生活上に現れて來る色々の都合のよい機會を捉へて無理なく貯蓄をやらせるといふ方針である、根本的にいへば貯蓄の增强を圖るにはまづ國民經濟をして出來るだけ貯蓄しやすいやうに仕向けることが肝要である、これがためには一つには消費規正の勵行が必要であることは勿論だが、他面矢鱈に物を買ふ必要をなくしなければならない、殊に低所得層の日常生活の確保といふことが根本で配給制度の重要性はこゝにある

二つには物價政策の適正であり物價水準保持といふことである、物價政策には物價の高低のほかに生産、分配、消費、運輸、金融、物資等の諸政策の連繫的綜合考査に俟たなければ所期の目的は達し難いが、現に日々の物資が缺乏するやうでは貯蓄心は沮喪される、闇が存在する餘地を少くとも日常生活から淘除しない限り物價政策は確立され難いと思ふ

高田 資金は一度所得者の懷に入れると浮動購買力化し易い、即ち所得者の購買力となる前にその所得の源泉において之れを捕捉することが肝要だが何か新しい構想はないか、又現在の貯蓄運動方法は職域から、國班から、學校から、婦人會からといふふうに何本もの貯蓄指令を一人の所得者が受けてゐるが、これは貯蓄者にとつて如何にも煩はしく勝ちである、何らかの方法でこれを一本に纏めた方が効果的ではないかと思ふが—

總裁 もとより所得の源泉において貯蓄餘裕を捕捉することが必要、但しこれには工場にせよ、鑛山にせよ、貯蓄實行上の條件があり手數も少くてよい譯で、職場において天引貯金の勵行が要望される次第である、給與、賞與の一部を公債で渡すとか、取引の決濟に一部を公債にするとか、出來るだけ闇が合はぬといけない、さうでないと大衆勞務者が天引貯金の事情は少くてよいといふところに移るといふ弊害も生じて來る、なほ更に所得の一方を考へると、職業別とか地域別から捕捉の出來難い部分も相當大であるから物の流れを捉へて物を代金の一部を公債にするとかいふことよ

（右）田中鮮銀總裁（左）高田本社副主筆 —鮮銀總裁室にて—

貯蓄負擔を適正に
低物價保持に闇根絶

高田 貯蓄は必ずしも餘裕ある所からなされないでもよいが、貯蓄者は勞多くして報いられないと思ふ人が多い、又貯蓄者の心理を利用して闇が起るといふ弊がある、これは一種の貯蓄獎勵の方法から見て考へねばならないことがある、なほ農村方面から貯蓄が存在するといふ點から、また多數の買手がある所は物價はその方に高くなりがちでもある

總裁 貯蓄の原則的な奬勵方法としては個人的な貯蓄の勵行を行ひ、これを積極的に奬勵することが必要である、物價政策の上に立つて一般國民の日常生活物資の適正な配給を行ふと共に、消費規正を行はねばならない、なほ、自由勞務者の貯蓄の如きは、生活の安定を圖り漸次に貯金の餘裕を增加すべきものと思ふ

高田 貯蓄の手段として貯金の引出しを嚴に制限すべきであるが、これについては色々な問題があると思ふ、又かうした一部は別としてその他の部分については一般に認識程度に限度したものを考へるべきである

總裁 預金の引出しを無闇に制限すると預金を忌避し、流通の弊を惹起するが、眞に必要なる場合に對してはこれに應ずるの手心が考へられねばならぬ

硫酸設備移駐 本年中に日窒で操業 磯部氏談

本年度における鮮內化學工業の增强計畫に伴ふ諸問題につき中央當局その他方面と折衝のため上京中であつた總督府磯部化學工業課長は十八日歸任、折衝の結果と本年度鮮內化學工業について次の如く語る

十九年度の物動策定に當り日窒工場の硫安設備擴張は總督府の熱心な努力によつて資材を獲ることに決定した、カーバイト、硫酸設備などの鮮內移駐についても大體の見通しを得た、しかも本年度硫安設備の移設が認められたのは北海道の東洋高壓工場と朝鮮日窒工場の二工場に過ぎない、現在內地では半島日窒工場にも相當の期待をもつてをり、總督府も相當力を入れてゐるから設備資材を優先的に配給を受け本年度中には移設分の設備が操業を見ることにならう

次に石灰窒素はカーバイトの生產に制約されるが、本年度のカーバイト生產事情を見ると內地は原料、電力、勞力等に制約されてゐるので豐水期が過ぎれば內地カーバイト滅の一部移駐が實現しよう、從つて朝鮮の使命は倍加した譯であるがこの使命を完遂するためには補修資材、容器並に勞務者の確保に萬全の措置を講ぜねばならぬ、カーバイト價格の不適正は近く自然に解決される

酸素工業の增强は內地でも設備不足に惱んでゐるので本年度中に增强することは困難であり、硫酸工業の增强についても目下濃硫酸の增産設備を考慮中で、これ亦第二四半期迄には具體化することにならう

金屬回收へ拍車
陶磁器需給協議會新設

陶磁器は金屬回收の代替品として緊急增産を要請されてゐるが、生産減と內地製品の移入減に伴つて需給圓滑を缺き物動に大なる比重を占めてゐる金屬類の圓滑な回收に少からざる支障を招いてゐるので、總督府當局は代替品の適正配給を企圖し、これが全面的配給統制を實施すべく成案を急いでゐるがその骨子は

一、各道の陶磁器統制機關として總督府內に官民關係者を委員とする需給協議會を新設し生産、移入量を勘案して各道の割當量を決定する

一、生産者組合を新設すると共に卸商組合を整備し、生産配給の一元的統制機關として各道の小賣商又は生必組合を末端統制機關とする

一、卸賣商組合は生産者組合又は內地より一元的に購入し總督府の配給計畫に從つて各道に配給する

一、小賣商組合は道の配給計畫に

被整理業者 共助金決る

同上代替品陶磁器の全面的配給統制を實施することにしたが、右代替陶磁器は最近需要の急增と移入減に伴つて需給不圓滑を告げてゐるので、總督府ではかねて陶磁器の企業整備について考慮を進めてゐたが、今回都市陶磁器商の整備を斷行することとなり、十八日小賣委員會を開き被整理業者の救濟の途、共助金の支給その他を決定した、なほ配給統制に對應し現存の業者を基礎として適當な統制を圖る方針である

血戰錄

戰ふ職場に女性の進出が展開してゐる時、女兵として出陣した高貴な令孃から、地位と因襲とをかなぐり捨てゝ、城大病院の榮養室に働くことになつたと聞くは愉快である▲現に敵英國では、陸、海、空軍の補助部隊を編成して、こゝで國防戰線についてゐる女性がおびただしい。つまり、戰前には男子の職場であつたものまでが今では女性によつて占められてゐるのだ▲首相チャーチルの娘メリー・チャーチルも、男女混合高射砲部隊に入り、砲兵技術の訓練を受けて、最近では軍曹になつたと傳へられてゐる程で、一國の宰相の娘でも、戰ふ國の女性なら、それ位のことは當然である▲日本では、まだ女性を軍隊に編入するまでに人的資源が涸渇してゐない。しかし、兵器工廠その他の軍需部門に働く所は非常に多い。そして、現にそこで働きつゝある女性の數も少くない▲たゞ半島の現狀を見る時、甚だ心細く感ずるのは僕だけだらうか。ある醫學專門學校へ通ひながら、隣近所へは、結婚勞働にかめてゐると吹聽してゐる娘さんや、無ではあるまい。見榮や外聞が先きに立つてゐるのである▲今の戰爭は、男子だけに爪や牙を研がせて濟む譯のものでない。女性もまた戰爭の一翼を强く擔はねばならぬ。高貴な令孃さんがよい例である。分に應じた職域に、女性もまた敢然と飛び込むべき秋と知るべし。

隨員を決定 山下行政査察使

【東京電話】大陸、內地間の運輸增强に關し第七回行政査察使として十五日內閣顧問山下龜三郎氏が任命されたが、政府は十八日これが隨員を次の如く發令した

命山下行政査察使隨員
內務書記官 金子辰太郎
運輸通信書記官 梶吉逸
同 由川周吉
同 田邊俊雄
運輸通信監督官 島居辰次郎
鐵道官 小澤勇
運輸通信監査官 江口浩平
朝鮮總督府交通局長 小林利一
企畫院調査官 木村武夫
同 武智勇記
內閣官房參事官事務囑託 安田保之助
船舶運營會理事長 納富雅友
山下汽船專務取締役 岡崎眞一
行政査察使隨員被仰付
（勅任官を以て待遇せらる）

命山下行政査察使隨員
山田秀三
同 吉積正雄
同 今井田研三郎
同 岡山懷一
同 田口良明
命山下行政査察使附
內閣書記官 山下三郎
同 木村一郎
命行政査察使附

證券市場

閑散（十八日）支援材料に乏しいため、買賣とも積極的なく場面閑散を示した、目先も突飛的な材料が現れぬ限り場面の轉回は困難とされてゐる

◇朝證長期取引
銘柄	前寄	引	後寄	引
高周波	[illegible]	[illegible]	[illegible]	[illegible]
龍工新	[illegible]	[illegible]	[illegible]	[illegible]
小林	[illegible]	[illegible]	[illegible]	[illegible]
小林新	[illegible]	[illegible]	[illegible]	[illegible]
マグネ	[illegible]	[illegible]	[illegible]	[illegible]
國產車	[illegible]	[illegible]	[illegible]	[illegible]
朝電業	[illegible]	[illegible]	[illegible]	[illegible]

◇朝證實物賣買
銘柄	前寄	引	後寄	引
マグネ	[illegible]	[illegible]	[illegible]	[illegible]
先當	[illegible]	[illegible]	[illegible]	[illegible]
龍工新	[illegible]	[illegible]	[illegible]	[illegible]
先	[illegible]	[illegible]	[illegible]	[illegible]

◇大阪實物賣買（寄付）
銘柄	前	後
東拓	[illegible]	[illegible]
商船	[illegible]	[illegible]
高周波	[illegible]	[illegible]
發送電	[illegible]	[illegible]
滿洲	[illegible]	[illegible]
日日	[illegible]	[illegible]
川	[illegible]	[illegible]
三菱電	[illegible]	[illegible]
國航新	[illegible]	[illegible]
昭和製鋼	[illegible]	[illegible]

現株仲值（十八日十一時）

銘柄	仲值
◆鮮內株 ◆銀行株	
鮮銀	[illegible]
殖銀	[illegible]
同新	[illegible]
商銀	[illegible]
一新	[illegible]
二新	[illegible]
貯銀	[illegible]
朝興銀	[illegible]
同新	[illegible]
信託	[illegible]
無盡い	[illegible]
朝證	[illegible]
◆紡績株	
朝紡	[illegible]
同新	[illegible]
京城紡	[illegible]
朝穀物	[illegible]
◆運輸株	
朝鐵	[illegible]
一新	[illegible]
二新	[illegible]
京春	[illegible]
京南鐵	[illegible]
海陸運	[illegible]
朝郵	[illegible]
◆電氣株	
南鮮電	[illegible]
同新	[illegible]
北鮮電	[illegible]
同新	[illegible]
京電	[illegible]
同新	[illegible]
西鮮電	[illegible]
同新	[illegible]
朝電業	[illegible]
◆鑛業株	
小林鑛	[illegible]
同新	[illegible]
無煙炭	[illegible]
同新	[illegible]
三陟	[illegible]
日マグ	[illegible]
製錬	[illegible]
三國	[illegible]
同新	[illegible]
朝陽	[illegible]
◆重工株	
高周波	[illegible]
龍工新	[illegible]
朝理研	[illegible]
朝機械	[illegible]
朝產車	[illegible]
朝石油	[illegible]
同新	[illegible]
北鮮紙	[illegible]
◆雜株	
米倉	[illegible]
同新	[illegible]
朝鮮火	[illegible]
朝興業	[illegible]
不二興	[illegible]
朝開拓	[illegible]
同新	[illegible]
東拓	[illegible]
同新	[illegible]
◆大陸株	
滿工廠	[illegible]
同新	[illegible]
大連機	[illegible]
同新	[illegible]
鞍山鋼	[illegible]
◆內地株	
日産	[illegible]
日窒	[illegible]
帝人	[illegible]
鐘紡	[illegible]
東洋紡	[illegible]
三菱重	[illegible]
日立	[illegible]
日本鋼	[illegible]

痔に外傷に 頑症の
究極に近き殺菌消炎力と共に抗病力の強化、肝臟の代謝機能の亢進等相乘効果顯著にして左記疾患に對し著効を奏す
適應症 痔疾・水虫・淋疾・皮膚科
外用 殺菌消炎 カミツクス
神戸市合資會社 山叡新藥

コアブルチン
喀血・腸出血 鼻出血 胃腸出血 子宮出血 痔出血 外傷性出血 手術時出血
前田製劑所

肺結核
肋膜炎 肺尖カタル 肺門淋巴腺炎 腸結核 腹膜結核 肺浸潤 痔性結核症
試藥進呈 この新聞名を附記し御申込次第試藥及參考資料進呈す
ホルケルチヨウシン
大阪府阪急沿線服部 聖德乃道相談部

カルシウム缺乏症に！
妊娠、授乳期 發育期 虚弱體質 結核性疾患 肋膜炎、腎臟炎 アチドージス 疲勞恢復
ビオカルク
コロイド製藥株式會社 大阪市東區道修町

カルツ ユキクリーム
ノビがよい ノリがよい 匂ひがよい 品質は至純

癲癇（ヒキツケ）癇癪 の病 「再發防止」の實驗良劑 家傳救命湯
本病は突然ヒキツケ卒倒し、實に危い恥かしい病氣ですから、本品は…多數の同病者から激しい難病の苦痛を救ふた實驗…
富吉藥舖

最新 除倦覺醒劑 ヒロポン錠 製法特許
適應症
一、過度の肉体及び精神活動時
二、徹宵、夜間作業、その他睡氣除去を必要とする時
三、疲勞、宿醉、乘物醉
四、各種憂鬱症
包裝 （錠劑一錠中〇・〇〇一瓦含有） 二〇錠 五〇錠 一〇〇錠 五〇〇錠
（散劑・注射劑あり）

徴兵讀本 6

第五、寄留地身體檢査受檢取消願

通常願、臨時願、寄留換受檢願などによつて寄留地で受檢することを許可せられた者が本籍地に歸へらねばならぬやうになつたときは、この寄留地身體檢査受檢取消願をその寄留地で通常願と同じやうな方法で提出するのであつて、本籍地の檢査が濟んでゐなければ取消を許可せられる

以上のうち二、三、四の願に對して許可せられないときは許可せぬといふ通知が來る、その場合は元の所で檢査を受けねばならない、このやうに徴兵檢査は國民の生活といふことを重んじてこれと歩調を合せ檢査を受ける上に種々の手續が定められ、不便がないやうに出來てゐるのであるから、寄留地にゐる者は早く手續をして寄留地で受檢するやうにせねばならぬ、殊に總力戰の叫ばれてゐる今日寄留地にゐる者が口實を設け理由もないのに仕事を休んで大切な勞力を取上げて檢査を受けにのみ本籍地へ歸つて來るといふことは以ての外である、さて

受檢は寄留地で

二つ説明して置く、徴募區とはどんなものかといふと、府を合はしたり郡を合はしたりして出來た區域であつて一つの道は二つか五つ位に分けられてある、徴募區の上に兵事區といふものがあつて、その區域は道の區域と同じである、だから朝鮮には兵事區の數が道と同じやうに十三あるわけである

この十三の兵事區を合はして朝鮮軍管區といふ、兵事區には道廳の所在地に陸軍兵事部といふ役所がある、また内地には兵事區と同じやうに聯隊區司令部といふ役所がある、兵事官といふのは陸軍兵事部長や府尹、京城の區長とともに徴兵官となられる役人であつて、道に一人ゐられる、邑面の者は兵事官に關係があるのである、また内地には兵事官と同じやうに地方事務所長といふ役人がゐられる

逞し・自信滿々の裸群
仁川區徴兵檢査
響く〝復唱甲種〟
板垣軍司令官ら視察

苛烈決戰を戰ふ決戰下待望の仁川區壯丁第一陣が愈々大君の御楯として征野に起つ榮光の日、徴兵檢査は十六日午後から仁川公會堂に開設された京城兵事區徴兵署において嚴肅に開始されたが、甲種合格の自信に滿ち溢れるこれ等壯丁たちの受檢振りを激勵するため板垣軍司令官は岡村副官を帶同して第三日目の十八日午前十時十分頃ひよつこり來仁、生沼、池田兩徴兵官の出迎へを受けて檢査場に臨場、〝軍司令官閣下に敬禮〟の號令に滿場は一層の緊張裡に敬禮が行はれた、あと生沼徴兵官から直ちに状況報告が行はれた

檢査場はわれこそは甲種合格だと自信滿々たる逞しい體格の若人が居並ぶ、若人たちの胸、腕には何れもたくましいばかりの力強く逞しいもので受檢を前にして日夜錬成で練磨したことを如實に物語つてゐる、壯丁席の後には若い子、わが兄たちの晴れの甲種合格の感激場面を見んものと二萬父兄姉妹に國民學校幹部、仁川中學、仁川高女生等四百餘名が陣取り見學をしてゐる、第一場から五場までの嚴正な檢査を終へた壯丁は池田徴兵官から居住地、年齡、學歴などの檢問を受け、最後に軍司令官席の横に設けられた生沼徴兵官(京城兵事部長)の前に直立不動の姿勢、生沼徴兵官から〝日本は今何處で激戰してゐるか、戰況を聽き如何に感じたか〟と燃え上る鬪魂の程を聞き質しは、〝よし甲種〟と言ひ渡せば、壯丁の〝復唱、甲種〟と言ふ力強い聲は廣い檢査場の隅々まで響き渡る甲種合格 格票を受取つた壯丁はその場で半ば右向けの姿勢で軍司令官に敬禮する、司令官はこれに對し〝しつかり頼むぞ〟といはんばかりの微かにして和やかな會釋を送る、壯丁の顏には緊張のうちにも甲種合格の感激と喜びが溢つてゐる、軍司令官は五十分餘に亙つて全場内の緊張裡に進む檢査状況を嚴察したが、徐々に席から立ち上り第一場から五場までを廻りながら壯丁に向つて〝いゝ體だ、病氣をしたことはなかつたか〟など質問しながら擔任徴兵官の檢査状況を具さに視察激勵し同十一時十五分離仁した【寫眞=板垣軍司令官の徴兵檢査視察】

荷造 引越と機械類 三角組 前門化光 四三七番

通信戰士蹶起運動

【東京電話】遞信院では廿日の遞信記念日から五月十日まで三週間を『遞信精神昂揚週間』とし、全國三萬六千の遞信戰士の總蹶起運動を展開、正確、迅速、親切を信條に目下洪水のやうに押寄せてゐる電報の激流を巧みに捌いてその遲延を防ぐことになつた、まづ電信局に働く通信士、配達員に電信事業の重要性を再認識させ幹部は率先陣頭指揮に當り、家庭下も電報、防空、氣象、生產擴充其他國土防衞、增產上に缺くことの出來ない重要電報の取扱を確保するために必要な綜合訓練を實施する

尠い、檢査場の參觀
一般の關心を強調
韓聯總盟長談

いま、半島の各地には徴兵制が實施されて晴れの第一回徴兵檢査が行はれ、劃期的な光榮ある徴兵への第一歩を雄々しく踏み出してゐるが、十八日國民總力朝鮮聯盟總長は『徴兵制への感激が白熱化してゐるが一部の地區では檢査場に參觀者が尠い』と次ぎの如く語り『壯丁の父兄姉妹のみならず一般聯盟員や有識者層が壯丁に對し積極的心遣ひと激勵の途を講ずるやう要望した【寫眞=韓聯總長】

朝鮮に光榮ある徴兵制が實施されその最初の徴兵檢査が四月一日から全府邑に行はれ今や半島はこの徴兵檢査を中心として徴兵制への感激が白熱化してゐることは心強い限りである、私が今日迄數ケ所の檢査場を見學した事實に依ると檢査を受ける壯丁は何れも光榮ある徴兵への第一歩であり、けふこそ晴の檢査に甲種合格の譽をかち得て半島同胞の赤誠を示さんとする固い決意が眉宇に表はれ心身を淨めて檢査場に臨み係官の質問にもきびきびした態度で答へてゐるのは頼もしい限りである、之等青年の意氣にして溢れる熱情に對しその父兄は勿論一般聯盟員殊に徴兵指導の人々の今回の檢査に對する關心も亦格別のものがあると思ふが、一部の地區において檢査場に參觀者等が意外に尠いといふことも聞く、これは檢査場に其の見學席等が設けられてゐることを一般が知らないためであらうが、更にもし許されてゐる場合は進んで見學をし激勵をして頂きたい、更に徴兵檢査は國家の一大行事であり半島にあつては徴兵制實施最初の檢査である以上この劃期的一大行事をして支障なくより感激あらしめるためにも壯丁の父兄のみならず一般聯盟員並に有識指導者各位の積極的な行届いた心遣ひと青年激勵の方途が望ましい

台灣の徴兵制
九月一日實施

【東京電話】政府はさきに閣議において台灣同胞に對し徴兵制を施行し、昭和二十年度より徴集し得ることゝ定め、これが施行期間は勅令をもつて別に定むることゝせられてゐたが、いよいよ本年九月一日よりこれを施行するに決定、十九日附官報をもつて勅令が公布された、戰局いよいよ深刻化するの折柄、台灣同胞六百萬の湧き上る赤誠に應へてこゝに徴兵制が施行せられることゝなつた

司法保護論文等入選作發表

司法保護精神の普及宣傳のため國民總力朝鮮聯盟と朝鮮司法保護協會で募集中の司法保護に關する論文、小說、標語は遠く内地、滿洲等の各方面から多數の應募作品があり、嚴重審査の結果十七日入選作を次の如く決定した

◇論文▲三等(賞金百圓)『決戰下の司法保護を論ず』京城府[illegible]町四〇七八[illegible]方同靜▲佳作一席(賞金五十圓)『戰時下における司法保護事業を論ず』清津刑務所川波東雄▲佳作二席(賞金五十圓)『戰時下朝鮮における司法保護事業強化の必要性及びその發展方向』京城府[illegible]町一四四ノ六八長野武▲佳作三席(賞金五十圓)『決戰下半島の司法保護事業を論ず』京城府東大門區敦岩町四九六ノ二七平山宗鉉

◇小說▲二等(賞金二百圓)『[illegible]』奉天市大和區松島町九ノ一ノ二〇二北川斗東▲三等(賞金百圓)『搖籃の唄』忠南天安邑南山町一丁目八五番鶴浩方新浦思楠▲佳作一席(賞金五十圓)『青空目指す子』富山市中野新町、笹岡陽子▲佳作二席(賞金五十圓)『綠湖の凱歌』慶北安東邑明倫町一丁目、還山元鎬▲佳作三席(賞金五十圓)『一念の道』東京都世田谷區成城町一ノ二八二中村向成

◇標語▲三等一席(賞金十圓)『共に君の御楯と歩く司法保護』伊勢崎市本町五丁目海老沼一夫▲同二席(同)『みんな日の民保護して生かせ』兵庫縣武庫郡鳴尾字宮ノ後十五木村錦弘▲同三席(同)『愛國班一つ心で司法保護』東京都王子區稻付西町一ノ八、稻田靜雄▲同四席(同)『誤つた更生保護して伸ばせ』明石市大藏町七丁目瀏應信子▲同五席(同)『導けば血潮は同じ日本人』新義州府眞砂町三丁目一早川義一

壯烈、銃持つ報道魂
秋山報道班員アッツ島に戰死

【東京電話】秋山邦雄報道班員(朝日新聞特派員)はアッツ島部隊とともに壯烈な戰死を遂げたこのほど自宅に公電があつた

昨年四月〇日秋山報道班員はアリューシャン從軍を命ぜられ、軍艦〇〇に便乘一路アッツ島に向つた

當時アリューシャンにおける敵の反攻企圖は執拗だつたが、秋山報道班員の決意は固く爆撃と戰ひながら嚴然北方の守りにつくアッツ島部隊の神々しい姿を撮影、遂にアッツ島部隊とともに壯烈なる最期を遂げたものである

秋山報道班員は福岡縣三井郡北野町出身、比島マニラ市聖トーマス大學醫學部から法政大學哲文科に轉じ昭和十五年八月朝日新聞に入社した。

以下は秋山とゝもにアリューシャン戰線に從軍した宮地報道班員の手記である『秋山君を偲ぶ』宮地報道班員記

◇◇◇

昨年四月十二日朝私達は海軍報道部でおち逢つた、南に行くのか北に行くのかわからなかつた、私達はこの日はじめて行先はアリューシャンだと知つた、翌日東京をたつた

『部員の方も手傳ふせ、兵隊さんに部隊をやつて貰つたらいゝな』『うん賴むよ』

私達は未だ見ぬキスカ、アッツを色々に想像して語り合つた、翌朝われわれは重いリックサックを擔いで軍艦〇〇の人となつた、副官から今後の行動についての説明を聞いた、秋山君は軍艦〇〇で北方に向ひ私は〇〇基地で空しく潜水艦便乘の日を待つた、五日經ち一週間經ち〇〇基地では私は秋山君はどこにゐるかなと思つて見るのだつたが、もちろん判らう筈はなかつた、〇月〇日私はやうやくキスカに上陸した、そして眞つ先に聞いたのはアッツ島に敵が上陸したと報道班員がアッツ島にゐるといふことだつた

『アッツにはゐない筈ですが』といぶかる私にキスカの〇〇參謀は

『今ゐるんだ潜水艦の艦長が報道班員をアッツにあげて來たといふんだから間違ひないよ』

といつた、秋山君かも知れない、アッツ島の戰況は刻々キスカに傳へられた

『秋山君も苦しいこともあらうがしつかりやつてくれ』

と祈つた、だが遂にアッツ島守備隊の壯烈な全員戰死が傳へられた、キスカの〇〇司令官は私にかういはれた

『アッツの報道班員は僕達の仲間だらうな、遺族の方には心から御氣の毒に思ふ、併しこの戰爭は大きいぜ、聯合艦隊司令長官が戰死されるのだからのう』

山本元帥の戰死が發表されたころだつた、〇〇司令官の深い思ひやりに私はたまらず頭を垂れた

ぢ (物理應用特殊藥物療法) 肛門病科特設 京城府壽町七五 東方醫院

會社、銀行で仕奉隊を結成

職場奉公の誠を捧げる工場、事業場の仕奉隊の結成に次いで國民總力京城府聯盟では會社、銀行内の職域組織たる從來の會社、銀行愛國班を廢止し新たに會社、銀行仕奉隊を結成、職場の錬成强化に能率增進を圖ることゝなり、近く府内會社、銀行では夫々仕奉隊を結成す

青訓入所式

【加平】十九年度青年訓練所第五回入所式は十六日同所講堂で擧行した

征く陣營、最後の終了式
廿日、陸軍特別志願者訓練所

愛國半島が支那事變以來輝く無敵陸軍に捧げて來た赤誠の總計—朝鮮軍愛國部には支那事變以來皇軍感激に感激する半島同胞の赤誠こもる献金が殺到してゐるが、支那事變以來本年一月末までの献金は四十萬一千四百七十五件、四千五百七十四萬一千八百六十八圓三十一錢の巨額に達し一人平均一圓八十五錢の献金となつてゐる この内譯は國防献金二十九萬五千二百四件、四千二百八萬八千八百十四圓一錢、恤兵金十萬六千二百七十一件、三百六十五萬三千五十四圓三十錢で、國防献金中からは愛國機四百三十一機をはじめ高射砲三十七、重機關銃百六十、輕機關銃[illegible]、空中聽音器六十八その他各種兵器が多數献納されてゐるが、各道別の献金額は流石お膝元だけに京畿道が斷然多く七百九十六萬三千三百七十九圓六十五錢、次ぎが慶南道の四百十一萬八千四十八圓六十錢で、以下咸南、慶北、全南の順位でいづれも三百萬圓を突破してをり輝しい赤誠ぶりを示してゐる

增產に統一的割當
理工科系學徒動員方針を協議

生產增强の技術的總力を目標とする本年度卒業の大學、專門學校理工科系學徒の動員方針に關して内外地の申合せが決定したので、十九日總督府會議室に大學、高工、専門學校、實業學校の關係者の協議會を開催、具體的につき協議する

從來この種學徒の動員は學校を單位として集團的に工場、鑛山に對する統一的割當を行ひ、最初から分散配置を行ふものである、この割當は廿日までに決定、五月早々動員するので理工科系學生は實際的に卒業繰上げとなる

員は決戰生產擴充に基く學徒動員の任務を果してゐたが、今回の動[illegible]

貯蓄戰に殊勳

【信川】敵前必勝貯蓄の一翼を擔ふ金融組合では自作農設定に浮動購買力抑制に華々しい貯蓄運動を續けて來た甲斐あつて、十八年度の貯蓄目標額八十三萬圓を優に突破、實績八十七萬五千圓の金字塔を築き上げ、續增二十四萬五千圓の好成績を收めた

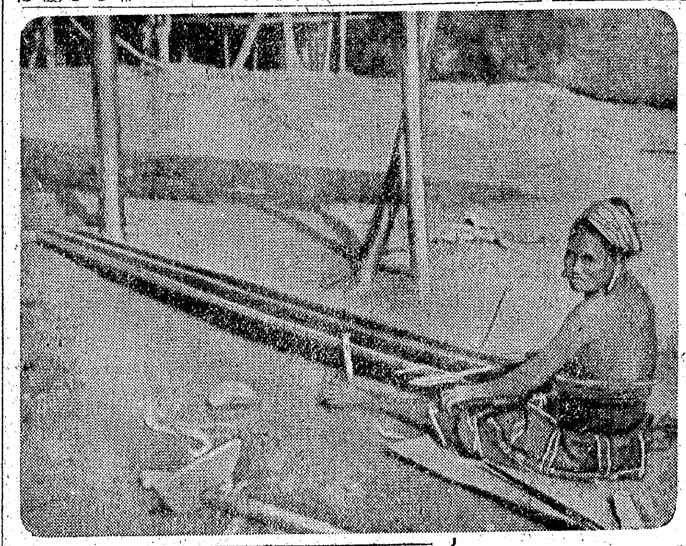

印度の習俗 4
英鬼に挑む自力生產

皇軍の奮戰と闘魂沸る印度國民軍は勝利の進擊をもつてインパールに迫り、敵を鐵環包圍して殲滅の鐵槌を下し、こゝに印度國民軍は祖國解放の偉業達成に母國アッサム州にその足場を得た、之は機織るアッサムの女—野天の空地に杭を打ち込み繭を延べ、思ひ切つて兩足を投げ出したピカピカと黑光りする肌が自慢、トンカラリンの梭の音に歌唄も交へて織り上げるこの手織木綿は、可愛い娘の腰卷にもお腹卷にもなる、彼女たちも懸命に生產にいそしんでゐるのである【寫眞=原始的機織りのアッサムの女】

壯途に餞別を献金

【羅南電話】本年度海軍特別志願者咸北道出身の〇〇名は今回羅海にかける軍の銓衡檢査に優秀な成績で見事合格したが、合格に感激した若人達は鄕土出發の際の餞別の一部を引率者道警察部の熊沼警部補に國防献金として百廿圓渡し熊沼警部補は本社咸北羅南總局にその手續方を依賴した

農民に簑笠普及
食糧增產に總督府が新計畫

農產物增產は結局農民が晴雨に拘らず耕地に出て作物と四つに取組むことだ、ところが朝鮮では習慣として野良に出ねばならない雨の日が逆に休みになつてゐる、これは習慣とはいへ一面には農耕用の防水具を持たないことに起因してをり、雨具さへあれば降雨の際でも野へ出るだらうと總督府では本年から總動員として内地農民が使つてゐる簑笠を普及することにした

材料の藁、蒲は農村で容易に入手出來るので内地から簑笠作りの專門家を招き、各道へ派遣、一道内數ケ所で作り方の講習會を開くが、本年は主として[illegible]部落指導者などに傳授し、明年から漸次一般農家に敎へ一両年後には朝鮮にも簑笠姿が見られよう

お茶碗やお皿
總て竹で代用

【福岡電話】福岡縣八女郡中毛村は日本でも有名な竹の產地であるが、村では各家庭の金屬類は全部お國に供出して家庭用品のお茶碗、皿、味噌こし、漬物入れを竹で作つて使用、立派な代用品ぶりを示してゐる、この代用に着想、村では家庭の副業として生產することになつた

お茶碗などは竹の根元の節を利用して竹の丸味をつけ鱗細なもので評判がよい

前途に明るい希望
沈默破つて起つ〝鰛遮湖の町〟
鰛よ！さらば 轉換する水產陣 ② 咸南の卷(下)

【咸興にて新島特派員發】鰛油肥、鰯締粕の敗退と轉換に伴ふ油肥工場の整理、轉換は如何なる形でなされたか、それこそ轉換期水產半島が經驗した最大の試煉であつた、北は端川から南は元山に到るまで蜿蜒百卅九里の沿線に散在する無數の油肥工場がいまなほ重苦しい沈默をつゞけてゐる有樣は痛ましい限りだ、もとより生產と處理を二元的に扱つた從來の政策にも缺陷があり、それが事實鰛工場の濫立といふ憂ふべき現象を招來するに至つたといふ極めて大ざつぱな

理由 も擧げ得るであらうが、それよりはむしろ自由經濟時代の個人主義の殘滓がかくも痛ましい現實となつて現はれたといふべきである、いやもつと直接的には、やはり鰛不漁を擧げねばなるまい、原料鰛が獲れぬ以上油肥工場の生き殘る道はない、鰛工場はあくまで鰛工場であつて、それ以外のなにものでもないといふ觀念が如何にまちがつたものであり、それこそ自由主義的な考へ方の標本である、しかしそれがこゝ數年前までの常識であり通念であつたことを思へば全く時流の恐ろしい變轉に一驚を禁じ得ない、今日ではもはや單なる鰛の處理のみに限局された工場ではなく明太魚の加工場としても申分のない施設だといふ觀念が確立され、しかもそれがなんの躊躇もなく實際に移されてゐるのだ 廢鰛場はそのまゝ明太

明太 の乾場または漁肥明太製造のための總ての施設として活用でき、油槽や鰛締粕などもなんの手入れを要せずそのまゝ使へる、いやむしろ油肥業者の殆ど大部分が、この漁業者であるといふ條件も、偶然ではあるが、とにかく今日の轉換にとつて確かに先見の明があつたのだと云つて支障へなからう—かくて總工場數〇〇のうち重要物資營團に身賣りして所謂〝國家管理〟に移されたものが〇〇工場、その他〇〇工場が今なほそのまゝの姿で殘されてゐる譯だが、このうち新浦、遮湖の重要工場〇〇ケ所は何れも明太加工業への鮮やかな轉換を斷行してゐる、すべての個人主義、利己主義が時流の中に葬られ、漁村にはつきもの〝抜き〟と〝投機〟が全くその姿を消したのは、半島漁村にとつて一つのプラスである、しかし記者は、なぜかしら、ふと

一抹 の淋しさを遮湖に感じた、いつ來て見ても褪せこけた風景をぼんやり山のかげに浮かせてゐる遮湖の町である、こぢやこぢやと疲れた肩を並べてゐる藁屋根の街…

記者は思はずそこに潜んだ生活の息吹を描いて見た、港内に繋がれた夥多の漁船のマストにさへ、倦んだ疲勞が蓄積されるのはなぜであらう—〝鰛遮湖〟の名はもはやこの港のものではない、希望のすべてをかけて取りかゝつた明太漁場も、昨年半ばにしておやんと止さう—明太漁場に寄せられた昨今の遮湖は漸く明るさを取戻さうとしてゐる、東海岸を風靡した〝鰛漁〟の

痛手 がこの港にとつて大きければ大きいほど、それを克服して頭を立ち直つた姿は、むしろ頼もしく強いものだ、漁師はもうとくに驕くのを止め、明太魚と秋刀魚の漁獲に新しい生き方を探し求めしかも彼等は既にその新しい生き方に對する相當根強い〝國策〟をあみ出してゐる、もとより喘頃にせよ、半島の新しい漁業體制の地だから多くのピンボケはあるにせよ、しばしば本領をつく痛烈な批判を耳にし、またときに同感させられることもあるが、その批判の根據や立場があまりに個人中心主義であり、未だ自由主義の殘滓から拔け切れなかつたことは止むを得ぬ結果といへよう…

これも全體から見ればやはりよき漁村であるため、よき漁民であるための一つの

模索 であらう…その模索から突き拔け切るのは何時の日ぞ…とゝで暫く記者の割切れぬ告白を許して貰はう…わが故鄕、祖國の村である多くの漁村がかくも多くの問題をなとも抱擁してゐるのを何時までも默認していゝことかどうか…〇〇の鰛工場が、いかに原始的な施設であるにせよ、それをそのまゝいつまでも放置すべきか、どうか…自然のみが徒らに美しい湖…山峽の港は日の落ちるのも早い【寫眞=出漁の漁船】

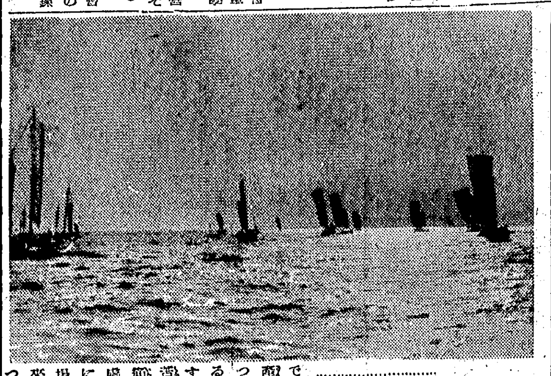

育む眞の學徒
在京半島學生に錬成

【東京電話】忠良な皇國民として國家の要求する人材たることを目指す在京半島學徒を預かる朝鮮奬學會では、新年度の事業豫定を次の如く決定したが、これは半島學生に對する時局下喫緊の錬成を行ひ眞の皇國臣民として恥かしからぬ學徒に育てあげることに重點をおいてゐる、主なるものは左の通り

▲總務部 錬成道場錬成開始、東京大阪支部事務開始

▲指導部 戰力增强大會(武道會を含む)日本精神講座開講、軍隊生活宿泊見學、十月より滿蒙旅行推薦醫師など遣奬手配

▲保護部 時局に即應する下宿營業組合長との打合せ、下宿屋その他の寄宿學生寮(隨時開催)入院學徒慰問

▲厚生部 中等學校就職錬成會(關東二、近畿二、中國二)その他就職斡旋および就職希望者錬成會開催(各月)

藝術陣も生產戰に一役
聯盟が中堅作家を現地に派遣

半島藝術家陣も生產增强に一役—國民總力朝鮮聯盟では朝鮮文人報國會並に朝鮮美術家協會の協贊を得て小說家、畫家の中堅を生產現地に派遣する、この作家達は現地で鑛夫、職工、農民等の生產戰士と起居を共にして從業員の慰問を兼ね總進擊に邁進しく邁進する眞の姿を作品化し、國民の士氣昂揚を圖るもので廿日以後一齊に出發する、派遣先は次ぎの通り

▲第一班遂安鑛山 江口敬四郎、槻市、アルミニューム工場▲第二班朝鮮咸興、李無影、[illegible]▲第三班[illegible]炭坑▲第三班李泰俊、金[illegible]木浦、造船所▲第四班牧山瑞求、林敏夫、不二(平北)農場▲第五班金村八峰、細川明、吉州、北鮮製紙

軍兎の大增產
翼贊會が指令

【東京電話】大政翼贊會では中央協力會議、興亞總本部、大日本婦人會などと協力して軍兎の大增產を圖ることゝなり十七日全國各支部に指令した、飼育に當つては老幼婦女子の餘剰勞力を活かして家庭、婦人會などが協力となり飼育經費も野菜やその他の廢物を利用し飼料は野草は勿論凡ゆる殘り屑を活用するやう指導してゐる、また小兎の配給については都道府縣農業會は各地方廳と緊密に連絡して土筋の事情を考慮し重點的に配給斡旋を行ふが家庭に對しては市町村農業會から部落會町内會を通じ學校に對しては直接市町村農業會から配給される、兎毛皮および兎毛は全部供出することゝなつてゐるが兎肉は一定量を供出の上は販賣は出來ないが自家消費には宛て得る、集荷に當つては市町村農業會が集荷日を定め翼壯農業聯盟、青少年團、婦人會などと協力してこれに當るはずである

文部省職員の瀆職事件
近く公判開始

【東京電話】東京刑事地方檢事局では文部省職員の瀆職事件について取調を進め、文部屬小園末二(五〇)同久住秀之助(三〇)を收賄罪に、大阪理工科大學理事長小野村胤[illegible]および玉川學園理事長小原國芳(五〇)文部屬竹下信兵衛(五〇)等を贈賄罪として起訴何れも有罪の豫審決定があり、近く公判が開始されることになつたので十七日記事差止を解除した、小島、久住は何れも文部省專門學務局勤務で私立大學專門學校の設立認可、ならびにこれが監督指導等の職務に從事してゐた

本社寄託献金
—十五日扱—

國防献金

【陸軍】▲五十圓 江原道[illegible]文津邑南公立國民學校第二十五回卒業生一同▲四十一圓[illegible]郡武安公立國民學校二年二組一同▲十圓 中區本町三丁目[illegible]會内金海俊天

【海軍】▲五圓 江原道伊川郡東面月[illegible]公立國民學校兒童一同

飛行機献納基金

▲三十圓 黃海道海州府海州[illegible]本酒司

【日計】百三十六圓

【累計】百十九萬八十五百六十一圓八十九錢、飛行機献納基金九萬九千七百六十四圓十二錢

—十七日扱—

【陸軍】▲四十圓八十錢 全南[illegible]郡[illegible]公立國民學校▲七圓十錢 平北泰川郡[illegible]公立國民學校第三學年一同▲六圓四十二錢 江原道通川郡大[illegible]公立國民學校兒童一同▲一圓 京城敦義町一八六ノ五池田[illegible]

【海軍】▲四十一圓五十錢 黃海道[illegible]郡[illegible]公立國民學校職員兒童一同

【陸軍】▲百圓 中區東四軒町三五山口瀬道

【海軍】▲百圓 中區東四軒町三五山口瀬道

飛行機献納基金

▲百五十二圓五十錢 永登浦區道林町住宅營團三十二號西野國夫▲五十圓[illegible]▲二十七圓四十八錢 江原道[illegible]郡[illegible]▲二十五圓 [illegible]公立國民學校兒童一同▲一圓▲一圓四十八錢[illegible]

【累計國防献金】百十九萬[illegible]【日計】五百五十二圓八十錢 二十七萬一千三百九十一錢 飛行機献納基金 十萬二[illegible]

マツヤの粉 コナオシロイ
がやつと市場へ出廻りました・いゝ品 すぐ思ふ存分御滿喫下さいませ・・
マツヤ粉白粉

國民社
東京都淀橋區戶塚町一ノ二九 振東一六九二七七
中央大學教授 法學博士 本 義弘著 二・六五
日本人の死生觀
忠節の大義に生きる日本人の死生觀は如何？日本人の強く剛健なる所以を說く。
草野文男著 三・一五
支那邊區の研究
大陸政策の根本は支那邊區の研究にある著者は斯界の第一人者たり。
用して聲名遠に於て丸味をつけ[illegible]

尋犬 [illegible]
華語講座 [illegible]
徐齒科 京城府清進町[illegible](東保前) 大山泰弘(徐丙瑞) 電光③六九一番

社名變更並本社移轉謹告
京城府中區御成町二十二番地 株式會社 正光商會
今般都合により社名を左記の通り變更並に本社を移轉仕候間此段謹告仕候
昭和十九年四月 日
新住所 京城府中區水標町四十九
新社名 正光產業株式會社
取締役社長 宮村昭吉
電話本局②四九八九・二六八八番
追而朝鮮フエルト工業所をも右住所に移轉仕候間申添候
朝鮮フエルト工業所
代表者 宮村昭吉

謹告
曩に設立認可申請中の處今般特別の御詮議に依り御認可頂き候に付き本日左記に創立事務所開設仕候間御高承被下度候
追て姉妹會社の半島紙源も同所に移轉仕候間御了承願上候 敬具
昭和拾九年四月十六日
京城府中區南大門通四ノ七六(金千代ビル)
半島製紙株式會社創立事務所
代表者 小坂八郎
半島紙源株式會社
取締役社長 小坂八郎

趙勇子 舞踊發表會

(石井漠門下)
主催 映畫都社文化部
後援 天野進・呉島進
音樂 任東爀・美術 崔桂淳
四月廿日夜七時 於府民館
入場料 二圓(税共)

御挨拶
各御家庭に於て御使用の硝子製品中破損し[illegible]品は[illegible]是非當組合へ御拂下げ下さいますやう[illegible]

朝鮮硝子資源組合
假事務所 京城府鍾路區鍾路四丁目一八八
[illegible]

御會葬御禮
故男 内田秦次
帝國在鄕軍人會龍山第一分會
親族 一同
友人 一同

扶桑萬年筆
芭蕉就鳥の如く軽快なる筆致
KB

胸に召された矜持

白紙手にした日から我ら勇奮

應徵士は語る

第一回の現員徴用令が下つて既に十日を經た、白紙應召に勇躍職場に邁進した彼ら"應徵士"のその後の敢闘ぶりはどうであらうか、その待遇に拔かりはないかどうかと實情を調べると共に應徵士の忌憚なき意見を聽き隘路があればこれを打開しようと永登浦署では十八日午後零時半と三時の二回にわたり〇〇工場と〇〇工場の二ケ所で『應徵士の座談會』を開いた、京畿道經濟警察課第二係主任柴山警部をはじめ永登浦署石川經濟主任ほか係員が出席、定刻、〇〇名の應徵士が胸に輝く應徵章の誇りも高く〇〇應徵に集合、國民儀禮ののち柴山警部自慢の紙芝居を上演、引續き座談に移つた、石川主任から"國民徵用"を涉規的に解說、ついで應徵士たちから左の意見開陳があつた

石川主任 徴用令書を受けた時の氣持は—

A班長 令書を受け取つた瞬間、血潮が熱くなるのを感じた、これで鍛へ抜いた氣持がした、多少の不平があつても從來の如く工場主に雇はれたのではなくお國に召されてゐるのだと思へば氣分がさつぱりする

B職長 工員同志も何か割り切れぬ空氣があつたがこの日から本當に一身同體のやうにしつかり握り合つた

C工員 まだ一般の人は徴用はなんであるか知らない者が多い、この徴用徽章はなにかと聞く者も少くない、これを認識させるためには應徵士の制服を作つて欲しい

D工員 帽章は從來と同じく工場のマークを用ひてゐるがお國に召されてゐる以上その必要性を認めぬ

柴山警部 制服を一時につくることは難しい

石川主任 十日間の成績が數字的に纏まつてゐるがこれによると相當向上してゐる、この永續性はどうか

H伍長 永續性は多分にある、僕は〇〇名の工員を使つてゐるが出勤率は從來よりずつと良くなつた、一寸體の具合が惡い者があつても自分はお國に召されてゐるから休むわけにはいかぬと早退せず頑張つてゐる者が毎日見受けられる、誰も彼も機械と共に倒れるといふ精神で働いてゐる

N班長 僕は健兵にも建議したが、教練を實施して貰ひたい、今の錬成より一歩進んで軍事教練を施し形の上からも申分ないやうにしたら良いと思ふ

S工員 仕事の性質上、食ふものと働くものだけは特配を増して貰ひたい

柴山警部 他の一般工場より遥かに特配が多いわけだ

O主任 工員の中にはまだ徴用しない者もゐるがこれらは毎…

勞務者の移動を統制

春の農繁期に備ふ鐵壁の布陣

農業生産責任制の實施に對處して道では春の農繁期にかける勞務動員及びこれが調整に鐵壁の陣を布くべく左の如く春季農繁期農村勞務動員の要項を決定した、即ち愛國班單位に農業共同作業班を結成、道内二萬八千二百五名の作業班長に二日間に亘り講習を行ひ外、農業勞務者の移動統制、婦女子及び學徒の動員、家畜の共同施設の擴充等の諸施策を實施することとなつた

◇農業共同作業班を組織し部落の協同體制を一層強化すると共に部落を單位に共同作業團を、愛國班を單位に共同作業班を全面的に組織し、團長及び班長の統制指導の下に協力して共同作業を行はしめ以て全家勤勞の實を擧げしめ勞力の調整と併せて作業能率の増進を期すると共に耕地の集散、家畜の分布及び水利等の關係に依り愛國班を單位として結成すると不便なる場合は適當作業の種類に應じ結成せしむるやう措置すること

◇共同作業班長の訓練—五月廿日迄に邑面(府にありては出張所)を單位に適當なる場所に招集し概ね一日及び二日間共同作業の實習、部落を通して共同作業の方法を協議、打合せをなさしめ共同作業と適宜なきを期する、即ち協議事項は出動者の範圍、出動者の勞力決定、班の組織、作業の分擔、農機具、役畜の共同利用、作業の種目、地區及び時間、移動作業班の受入賃金の清算方法である

◇農機具、役畜の共同利用=一、資材不足の現状に鑑み農機具の共同利用を一層積極的に實行せしむると共に破損のものは速に修理をなし作業に支障なきやう措置すること二、役畜は其の頭數不足及び偏在の現状に鑑み部落を單位として牛耕班を組織し一部落を通して共同使役を行しむ

徴兵檢査日割決る

西大門區 内の徴兵檢査日割は次の如く決定、内地人側は京城商工會議所、半島人側は京城中學校でともに午前八時から開始する

内地人 五月十二日=竹添町、蓬萊町、十三日=和泉町、蛤町、漢芹町、十四日=旭町、全町部

半島人 五月廿四日=西小門町、貞洞町、和泉町、義州通一、二丁目、蛤町、漢芹町、中林町、廿五日=蓬萊町三、四丁目、延禧町、東橋町、廿六日=竹添町一、二、三丁目、松月町、平洞町、廿七日=北阿峴町、橋南町、付岩町、廿八日=冷泉町、天然町、橋北町、弘濟町、新橋町、廿九日=玉川町、紅把町、杏村町、卅日=館洞町、弘濟町、卅日…

一日=鍾底町、六月二日=西橋町、合井町、望遠町、大新町、滄山町、三日=阿峴町一、二、四日=阿峴町三、四、五、五日=孔德町東部、六日=孔德町西部、西江西部、七日=新孔德町、麻浦町、八日=桃花町、九日=龍江町、大興町、十日=塵里町、玄石町、新水、倉水町、西江東部

城東區 内の徴兵檢査は四月廿六日から櫻丘國民學校で實施する

四月廿六日=新堂町、杏堂町、下往十里町、廿七日=上往十里町、馬場町、玉水町、金湖町、沙斤町、鷹峰町、廿八日=新堂町、卅日=新堂町、上往十里町、五月一日=下往十里町、杏堂町、馬場町、沙斤町、鷹峰町、玉水町、金湖町

ヨイ子の映畫會　ヨイ子に樂しい學友映畫會が廿二、廿三の兩日府民館で開催、上映する映畫は時局映畫、漫畫、文化映畫、劇映畫『愛の…』で入場料は國民學童十錢、中等學校生は廿錢である

警防團兵棋演習　鍾路署の警防團兵棋演習は十八日午前九時から訓示室で開催、豊山署長を初め警防團幹部四十餘名が伊坂警長統裁のもとに想定を受けた時警防團員の配置、活動命令など全ての誤りの無い陣を布くため血のにじむ訓練をつみ午後五時散會した

もてる戰時特別調停

費用は半額、時間も手數も掛らぬ

裁判事務の簡捷化を目指す戰時特別調停の實施以來、人事、借地、借家の問題は著しく簡便に扱はれることゝなり京城地方法院では白川允判事の擔當で處理されてゐるが、三月十五日新設以後十八日迄に十七件を扱へ漸次増加の傾向をみせてゐるが、まだ一般に趣旨がゆき渡らず、訴訟費用半減の上時間も手數も省ける戰時特別調停の利用が希望されてゐる

小粒乍らも嬉しい赤誠

昌信町東部町會七組十班の愛國班員一同は一月以來生活費を切りつめ毎日五錢から十錢づつを貯蓄、總額八十四圓十錢を十八日東大門署に獻金した

◇—◇

平南平原郡東岩面御里國民學校…島塊子さんほか九名の兒童は前線將兵の勞苦を偲び小遣ひを節約して貯金した八圓を陸軍國防獻金として十八日本社に寄託した

◇—◇

十八日本町署を通した赤誠の國防獻金—▲四百七圓八十三錢府内中區新町大和屋田中繁子ほか十二名▲二百六十三圓五十錢同南大門通千代田食堂主人從業員一同▲二百五十四圓同御成町三原得一▲十圓五十五錢同本町舞鶴田賀太郎

◇—◇

永登浦公立國民學校五年三組宮村玉姫さんほか五十一名は毎月の學藝を節約すると共に放課後の餘暇を利用して廢品を回收、毎月の大詔奉戴日に代表者が永登浦署へ持参、獻金の手續を取つてゐるが多い月は十五、六圓、少い時でも四、五圓と過去四ケ年間も毎月缺かさずに續けてゐるので署局でも感激してゐる

實践員を倍増

増産指導各部落に數名配置

食糧の飛躍的増産を圖るには何よりも大地と取組み、農村戰士の陣頭に立つて率先挺身する農業實践員の強力な前進に俟たねばならぬ、そこで道農務部ではいまゝでの各邑面部落にある六千餘名の實践員を一萬二千名に増加することになつたが、これは十七歳から卅五までの中堅青年で主に道または郡の修練道場を修了した者から選び農繁期を前に來月一日附で發令、一ケ部落に二名以上を配置し増産陣…

婦人の啓發へ

府内各所で座談會開催

銃後女性を感銘指導し戰時生活に徹せしむるため京城府並に日婦京城支部では區域婦人座談會を左記日程により開催する、指導者は大日本婦人會理事荒井女史、出席者は婦人會代表で一ケ所百五十名、日時は廿四日西部、廿五日東部、廿六日北部、廿七日城東、廿八日龍山、廿九日永登浦各隣保館で午後七時廿分から開催する

班長講習會

別項の如く農村の勞力を一人の勞力をも無駄にすることのないやうにと各府郡を通してその部落々々の實情に適應した計畫を立てさせてゐるが、なほこれが萬全を期するため、各部落の男女作業班長二萬八千二百五名をそれぞれの邑面において五月廿日迄の間に二日間づつ班長講習會を開く

ヨイ子率先廠栽培　【江華】江華城内國民學校では十六日日曜日を利用、同校校長以下全校總動員、邑内から市場に行く大道の傍に…拍車を加へる

眞の日本人、

病む勞務者に注ぐこの温情

【仁川】自然應召で國家に奉公する勞務戰士をして後顧の憂なく勞公に精進せしむるため勞務援護力量が生れ活動を開始してゐる矢先、自ら進んで之を實踐してゐる篤志なる地主さん=富川郡梧柳面新川里金山正吉さんが、勤勞報國隊員として出動し某地作業場に挺身中不幸負傷したため傷ついた勞務者をわれらの手で慰らずに如何にするかと早速金山さんを訪ねて懇切に慰問すると同時に全快して勞務に從事出來るまで毎月廿圓宛を補助することを申出で直ちに實行しつゝある

仁川騎道團

廿三日に結團式

【仁川】府翼贊壯年團では決戰下府民の騎道鍛錬に資すると共に騎道團を設立することゝなり、廿三日午後一時から稲山公設運動場で結團式を擧行、引續き來人馬術大會を催し華しく催すが、參加出場希望者は會費二圓を添へ來る廿一日迄に新町…騎道團事務所宛申込まれるやうにと要望してゐる

交通自治會總會

【京畿府】京畿府地方交通自治會總會は十六日楊州國民學校講堂で會員六百名參席、京畿道局から古城警察部長、長谷川交通課長、邑内官民有志多數列席のもとに開催した

▲金田鎮鎬氏(朝興銀行長湖院支店長)發令支店へ轉任挨拶のため十五日本社利川支局來訪

府尹、郡守會議

廿六、七兩日開く

道では全邑面首會議における指示事項をも府郡守に徹底し協力増強と新役の決戰態勢を一段と強化すべく京畿道府尹、郡守會議は廿六、七の二日間道第一會議室に招集する

視察二ツ

第一回京城勤勞報國隊の作業現場視察をはじめ勞働者鹽需品のため古市京城府尹は伊藤道林鐵道部長と共に十九日午前八時卅分京城發現地に赴く

◇—◇

觀劇の趣ですくすくと育ちつゝある勞働者の嬉しい給食はよく行渡つてゐるかどうかと內務部管理局兩課長佐藤勝也氏は十八日午前十一時半から十二時半まで府內校國民校と鍾路國民校の給食時に臨場利用狀況を觀察した

京電の定期券發賣

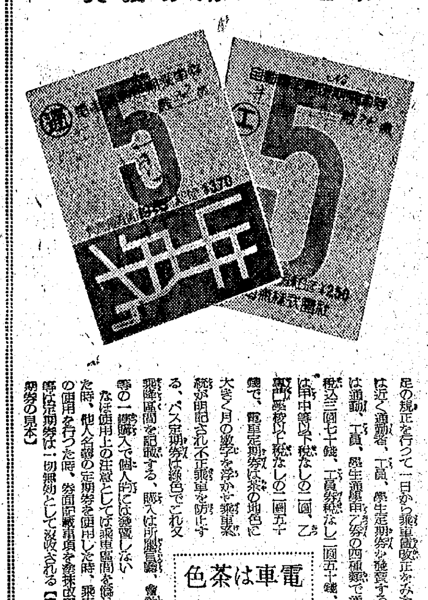

電車は茶色
バスは緑色

足の規正を行つて一日から乗車區改正をみた京電では近く通勤者、工員、學生定期券を發賣する、種類は通勤、工員、學生通學甲乙券の四種類で通勤券は税込三圓七十錢、工員券税なし二圓五十錢、通學券は中等以下税なしの一圓、乙種は専門學校以上税なしの一圓五十錢で、電車定期券は茶の地色に大きく月の數字を浮かせ乗車系統が明記され不正乗車を防止する、バス定期券は緑色でこれ又乗降區間を記載する、購入は所屬官廳、會社、團體等の一括購入で個人的には發賣しない、なほ使用上の注意としては乗車區間を僞り購入した時、他人名義の定期券を使用した時、券面記載事項を塗抹改竄した時等は定期券は一切無効として沒收される【寫眞=定期券の見本】

戰ふ家庭

増産の鍵は婦人の手に

增産といふと多くの人が工場に行き機械を使はなければならぬ、町の者は田舎の田や畑に出かけねばならぬと思はれる人が少くないやうですが、之を精神的に考へて見ませう。大東亜戰爭にかて日本は米英や蔣介石軍の様に人も多くないし兵器設備を初めとし物資は非常に少いが、戰爭には必ず勝つてゐるのは是れ皆日本人の精神力だといへるでせう。増産も精神で出來ると思ひます、精神を其の仕事に集注し、全努力を其業務に致せば増産も必至です

先般四月三日の京城日報を見ると、昨今電車乘客と乗務員との論爭が目立つて多くなつた、其の原因の一つは家庭内の不和それも主として夫婦喧嘩から来る場合が多いといふことであります、家庭内の不和、夫婦喧嘩が主人や外に出て働く者の精神に如何なる影響をもたらすかといふ事は申すまでもなく仕事の能率を減少するとは勿論大きな事故をも起す事も少くないのであります。よく機械工又は汽車や電車、自動車の運轉手等で大きな事故を起し死傷者を生じたといふ時に其の人が妻と口論して出て來たとか、食事もロクにしないで來たとか心配事のために夜も十分休めなかつたとかいふ事が必ずあるのです、之では如何に多數の人や、機械や工場を整備しても何ら増産にはなる所がありません、却つて時局下重要な機械や人員を無駄に損耗するだけであります、かやうに考へると、今工員や、職工や、其の他勞務者を一心不亂に樂しく働く樣にしてやることが最大緊要事であり、そして此の責任の大部分が婦人にあるといへるでせう、婦人の家庭内にかける主人や家族に對する心づかひが増産の基であり、最大の御奉公であります、これがなければ却つて増産妨害となり、非國民といはれても致し方ないのであります、日婦會員の皆様、今増産は國のため大きな御奉公であります其内の手近な、而もすぐ實行出来るそれは、皆様の主人や家族に對する滅私の親切であります(日婦朝鮮本部事務局長倉茂周藏)

食堂

食事をしようと思つて食堂へはいつて見ると、給仕の不慣れにあきれてしまつた。廿分たつても卅分たつても誂へたものを持つて來ない、そして自分達はしやべり合つたり、ふざけたりして呼んでも返事もしない。しかし眞面目に客をもてなし、器物なども小綺麗な店もある。だからお客は店を選んでよい店を利用することだ、街に不良食堂がなくなれば口も利かず外食する者は助かる

醤油味噌の節約法

とても醤油が不足しがちでとよくききますが、從來の醤油は上等の材料と、十分な時間をおいて作つた中々贅澤な調味料だつたのですが、最近の製品は節約で風味で劣るといはれても致し方ないものではありません、それ故に醤油を過信し、色々の代用品をあさるより、鹽の上手な使ひ方を會得しませう、鹽味は調理者ぬやうにひかへ目に味を調へると材料その物の味をひきだしてくれます。煮え立つたところに急に入れては溶けにくいので、水の中から入れます。出汁昆布、鰹節などあれば使用したいものです

味噌も同樣で、鹽と合せて使ひますと、色は淡仕立てになりますが味は大した相違もなく、味噌は半分ですみます

野草の活用

暖かい時候になつて、野草の季節になりました、一寸窗際を見廻しても、はこべ、よもぎ、ふきのたう、つくし等親しまれてゐるものは多いでせう、若し今日の獻立に青い野菜が不足なかつたら早速野草を活用しませう、毎食青いものを心掛けることは、ビタミンの補保の點からも大切なことです、野草を摘むときはなるべく根を残すやうに、路傍のものは寄生蟲卵のついてゐることがありますから、十分に消毒して使ひます、ごく若いうちは大抵のものがみなおひたしで頂けます

家庭問答

問 支那事變特別稅國庫債券の年利三分六厘五毛の利子は利子稅として所得稅資本利子稅は引かねばなりませんでしたが、郵便局で差引かれましたがどうしたものでせうか(桃花町 帖臣)

答 これは普通の貯金利子と同じ様に、資本利子稅として百分の六を、第一種所得稅として百分の七を差引かれます(光化門郵便局小林總務課長)

突貫おやぢ 2　李周洪

椰子 (201)

海野十三 作　村上松次郎 畫

大團圓(二)

もしも帆村北明が、十分の確證の落下傘裝置を用意していなかつたとしたら、彼は必ずやアメ研の宇宙艇第一自由號と運命を共にしたにちがひない。周到な用意なくして進む者は豪勇であつても成功は覺束ない。この點で帆村は愛すべき時務機關長であつた。日頃の彼が、時代をよく辨へ、科學技術の研鑽を怠らず、且つそれをどしどし實行に移していつたことが、一見奇蹟と見えるこの生還をもたらしたものであつた。

帆村の歸還によつて、わが研究はまた明瞭色を取戻した感があつた。

彼の報告によつて、惨事を惹起したアメ研の第一自由號の缺陷やその他のことが一層明かになつた。

そしてそれは目下建造中のわが宇宙艇不二號の建造に直ちに參考となつた。その詳しい實際の說明は省略するが、報告によつて一層安全性を高めたことを、ここに記して置く。

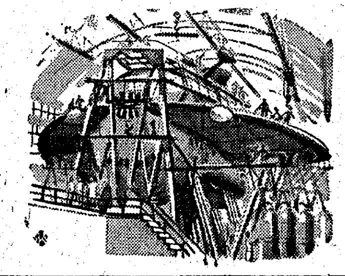

わが宇宙艇不二號は、遂に完成した。第一自由號の進發に遅れること、約五十日であつたが……。

次は試驗飛行の番となつた。

アメ研の第一自由號は、試驗飛行を拔いて、大膽にも本飛行を決行した。それは大膽といふよりも無謀であつた。

尤も、機關長のカークハム博士は、ぜひとも試驗飛行をすることを同會社に申出たのであつたが、同會社はそれを承認しなかつた。

その理由は、社長コツクマンから嚴重なる指令が來てゐて、ぜひその日にその計畫本飛行を決行せよといふのであつた。

これは社長をはじめ會社の重役連が、大きな投機をやつてゐる爲であつた。

…地球において乏しくなつた資源を他の遊星に赴いて、そこから求めるのだ。最初は月世界に上陸し、新資源を求める。それが見附かれば、これを宇宙艇によつて地球へ持つてかへる。月世界の資源が乏しいか、或ひはそこにある資源がわれわれの欲するものでなかつたときは、更に火星へ飛び、水星、木星等へも飛んで行く。

もしそこに生物が棲んでゐたとしたら—火星には生物が居るといふ說もある—そのときはお互に交易をして、共存共榮の實をあげるやう努力する。つまり太陽系共榮圏の建設まで行かうとするのである。

…さうすることが儲けが多いといふのに喜んでゐた。つまりコックマン社長たちは、宇宙征服第一ではなかつた。

さういふ不純な考へから遂に犠牲となつた第一自由號の乘組員の人たちは、全く氣の毒な話である。

と同時に、アメリカ國民の神を恐れぬこの非人道なる行ひに對し、われわれはあらゆる憎惡の言葉を集めて擲げつけても、まだ足りない想ひがする。

これに反し、わが宇宙艇不二號の場合は、完全に國家的民族的事業として企畫され、そして進行されたのである。そこにはアメ研で見るが如き不純さが毛頭も交つてゐない。しかも更に高遠なる理想…

健康は無形の軍備
適應症 蛔虫の驅除
マクノール錠
新價 三〇 七五

イボ、魚の目、ホクロ 痛まず取れる
イボコロリ
各藥店 エーア薬 .50 1.00

京日案內料金(前金)

種別	一件一回 稅込
一號型	金八圓八拾七錢
二號型	金拾壹圓八拾貳錢
三號型	金貳拾參圓六拾四錢
求職一號型	金四圓四拾四錢

男女社員採用　男女社員急募　賣別莊　電本二五二二番　求女子事務員 三井生命京城支店　龍山④一七九番　女子事務員募集　從業員採用　賣家 丸二商會　舍宅建設用 電本二五二二番　賣家 丸二商會 電本六〇七番　賣家　外勤　社員採用　女事務員　鑛山　鐵庫　女子　賣土地　貸家　齒科　貸間　普及部員　求貸家　看護婦　醫生　女子　賣土地

京日文化映畫劇場　十三日—十九日
南の港を護る人々　大西洋
ワンライランドの葡萄作り
防毒面
ワン公の武勇傳
日本ニュース

強力拡声装置
通信機器・整流装置
(セレン) 低周波
發振器外測定器
御用先 朝鮮軍 官公署 理工學部 放送協會
朝鮮通信機製作所
京城鍾路五ノ一八四・電話東⑤一四八

義手足・コルセット
技術優秀　進歩改良せる製品　御希望に依り技術者出張　御注文は十日以內完成
髙野義肢製作所

京城腦病院　京城永登浦區番大方町　電話永登浦⑤一五〇

耳鼻咽喉科 醫學博士 韓基澤　京城公平町三六 電光671

花柳病泌尿科 安部醫院　本町五丁目あづま餅横入 電東⑤二七八

大藏大臣認可計理士 西原文雄　京城計理事務所　櫻井町一 電②二九〇二

性病科専門 洪震求醫院　鍾路青年會館横入 (光)494

運搬 一般貨物 引越荷造　德山運搬組

耳病にミミ丸

男子社員募集　松下電器産業株式會社

賄婦採用　伊藤萬株式會社

崔南周 端川鐵山

高級事務員急募　朝鮮理研金屬株式會社

小使採用

富士屋 飴の素
砂糖も用いず家庭で簡單に飴が出來ル
ヨウカン オダンゴ 甘酒
加藤物産京城支店

京城婦人病院
産婦人科 院長醫博 松本恭治
ラヂウム科 ドクトル 工藤武城
レントゲン科
北米倉町九四 電②四八二

防火用各ポンプ修理
土木用、家庭用、動力用、鑛山用、ポンプ、風呂、ボイラ、修理及、井戸、請負業
金上商會

有限會社組織變更公告　朝光林業有限會社

大藏大臣認許 會社設立決算整理檢査　甲斐計理事務所　電話本局②五二七八番

引越荷物の荷造と運搬　電話光③3960

朝日性病科

醫學博士 中橋幸馬　徳永小兒科　京城西小門町四一 電話光③一九六〇

強力 下痢 腹痛 鎮静劑　セタン液　製造發賣元 三陽公司藥品部　京城府安國町一五五

しんそう病

肛門病科 大和醫院　附属 中毒治療研究所　院長 林裕盛　電光1769

土木建築報國
黃海土木建築株式會社
本店 黃海道沙里院邑
支店 黃海道海州府
出張所 黃海道兼二浦邑
煉瓦工場 黃海道安岳邑
振替口座平壌八二六五番

貸借對照表　仁川勞務統制株式會社

內科・性病科 南岡醫院　電光③五六〇

醫學博士 姜乾夏內科

産婦人科 森川病院　醫學博士 森川益夫

町田製藥所

一、銓衡日及場所
咸興職業紹介所

特殊 短期 技能見習工募集　日本窒素本宮工場

釜山府海雲台 内湯温泉館 旅館海雲閣

東京行工員　日本鋼管工場　京城職業紹介所

京城都藥房

光州醫學専門學校生徒募集　全羅南道

結核に弱體に　參仙　本舗 參仙莊

咸興醫學專門學校生徒募集　咸鏡南道